No. 8178 Shanghai. Wednesday. May. 4. 1927. THE EASTERN TIMES Published every morning: including Sundays

時報

中華民國十六年

五月四日 星期三

舊歷丁卯年四月初四日

今天四張售大洋三分

第八千一百七十八號

中華郵政特准掛號立券按照總包特別優待寄遞之報紙

本館開設上海山東路望平街A字六號 電報掛號二五 一四 電話營業部中一一二 〇一 編輯部中央一二〇四

外埠寄報連郵費 ○中國境內 每日全年十二元半年六元 ○日本境內 每日全年十二元半年六元 ○歐美各國 全年二十四元半年十二元（郵費先惠郵票九五）

告刊例 特等 登於新聞欄內每行四角五分 頭等 登於封面及封底每行一元四角 二等長行 登於後幅每行三角 三等短行 登於後幅每五十字起碼每字一分

今日本報第三張圖畫週刊閱者注意

東方雜誌

二十四卷第三號

國民應注意對英外交……化魯
中國工會法問題……王世杰
招商局停航後中國航業之前途……熊國清
世界各國之航業政策……金保琴
航運公會之研究及遠東與北美間……
各公會之現狀……胡繼瑗
現代史料（七篇）……化僑等
名相與條理……張東蓀
俗用冥鏹盤緞考……小泉
西北旅行雜記（附圖十二幅）……保衡
兵大伯陳振武的月譜（小說）……李劼人
英雄（小說）……仲持譯

每册一角二分 半年一元二角 全年二元四角

商務印書館

上海總商會會員公鑒

為通告事奉上海政治會議上海分會派令維持上海總商會會務及辦理改選事宜當經詳加研究僉以商會為法定團體會務綦重不能不有人主持特定於本月七日午後兩時在上海總商會召集臨時會員緊急大會推舉臨時委員接收會務維持現狀及辦理選舉事宜在會長會董未經選出以前委員等當盡指導監督之責任特此通告 委員錢永銘 虞和德 馮少山 王震 郭泰祺 潘宜之 吳忠信

今天上海大賽馬

今日午刻十二點十五分起賽入場券會友（由靜安寺路出入）每位洋五元普通部（由馬霍路十四號出入）每位洋二元場內備有西餐茶點

上海跑馬總會謹啟

上海跑馬總會為春賽入場規則佈告

無論何人無券一概不准入場券章須懸掛於顯露之處俾便檢查否則巡捕必行使拘罰之職權決不寬貸一切券章均不得轉借他人佩用 上海跑馬總會謹啟

小輪船出售

茲有小輪船一艘長八十五尺闊十三尺欲出售與人如有合意者請至四川路二百十五號本公司賬房接洽可也 泰利公司啓

膠濟鐵路管理局標購普通枕木廣告

本局現擬標購普通枕木二萬六千根有願承辦此項枕木者可向本局材料處領取招標章程等件務須遵照章程所開辦法按時投標（每份繳銀元二元）投標函應用火漆封固並於封面註明「普通枕木投標」字樣於民國十六年五月三十一日上午十二時以前直寄青島本局局長收即於是日下午二時在本局當衆開標過期收到標函一概無效特此廣告

朱斯芾律師代表楊奎笙暨已故楊才俠之妻施氏及其女楊撓南等鄭重聲明

事據楊奎笙楊施氏聲稱前據湖州旅滬公學女教員吳若安來稱有畢業英國倫敦大學及牛津大學碩士錢昌照與錢乙藜品學兼優若安所說不符業於本年舊歷三月二十五日表示拒絕茲忽見本年五月一日國聞等報載印錢乙藜及楊曉南相片並登啟事於五月二日訂婚字樣擅用吳若安名稱同前由委託代表辦理除應行查究外商先登報聲明等語為此除依法進行外特此登報鄭重聲明此佈 事務所在山東路東南板葉銀行二樓

慈善救濟會籌募游民工廠債券甲種大獎號碼露布

一等第二四八八號本埠永源 二等第〇二八九一號本埠德記茂 三等第二五六一二號本埠樂 四等第〇八六四〇二號浙江兆元 五等第二二三〇四號本埠大利允 六等第一五二五五號本埠有利源 六等第一九二六四號鎮江善利全

遺失證章

我於本日上午十時到南京路在麗華公司門前電車交界地方被帝國主義取去國民革命軍東路軍前敵總指揮部政治部政字一八五證章一枚除呈請註消補發外特此登報聲明作廢 陳其英 一六・五・三

中國國民黨中央黨部通告

中央執行委員會及各部已於四月二十日起在南京開始辦公特此通告

中央政治會議上海臨時分會通告

本月三日本會第十三次會議議決關於最近各紀念日舉行辦法如左 五月五日開慶祝大會 五月九日下半旗紀念國恥 又議決凡以後關於群衆集會須先呈報本會核准方得舉行特此通告

上海學生聯合會通告第六

各校同學公鑒今日為五四紀念節決於下午二時在西門公共體育場舉行上海全體學生大會依昨日第三次代表大會議決滬上各校同學皆須一律參加不得藉故不到凡個人不到者由各校學生會議決懲罰凡整個學校不到者由本會取消其會員資格務盼各同學在紀念五四的當兒不要忘記五四的精神 再本會事已向當局接洽妥貼特備專車准下午一時由北站開來南站倘希閘北同學於一時前佩帶本校徽章前往乘坐 屆時幸勿延誤是幸

上海各團體五月革命運動紀念籌備委員會通告

本會茲將執行委員會第七次會議議決案宣佈如下

（一）五四 學生運動紀念大會 本埠學校均須停課一天各界一致升旗並得自由參加大會地點公共體育場

（二）五五 黨員紀念大會（所有各團體代表請於五五以前至本會報到）中國國民黨黨員全體參加各界一致懸旗慶祝并須派代表參加大會開會地點公共體育場

（三）五七 國恥紀念 各界下半旗誌恥

（四）五九 國恥紀念大會 全市停工停課停市一天在青雲路公共體育場兩處分別舉行全埠市民大會

（五）五卅 慘案紀念大會

（六）本會地址 上海小西門少年宣講團三樓

▲附告 閘北方面參加者可趁下午一時北站專車

國民革命軍上海特別市宣傳委員會五五游藝大會啓事

上海民衆久受孫張等軍閥壓迫自我國民革命軍來滬後雖咸告昭蘇但尚缺少聯歡同樂之舉本會爰定於明日下午二時在九畝地新舞台開游藝大會除專函邀請外恐有遺漏至希各學生會工會商會婦女會各區黨部各機關各軍師及政治部屆時派遣代表五人至十人蒞臨參與並備函證明是所至幸

國民革命軍東路軍前敵總指揮部政治部宣傳科招印刷投標

本部宣傳科為擴充宣傳工作起見並受東路軍總指揮部政治部委託每月須發行印刷品多種有志投標者請來小西門尚文路本部宣傳科接洽可也

國民革命軍總司令部政治部啓事

本部現已擇定南京城內戶部街開始辦公希各界一體知照此啟

國民革命軍東路前敵總指揮部政治部緊要通告

嗣後各界凡張貼廣告或街招不得將原有之標語或告示撕破亦不得將新廣告或街招蓋在各項標語及告示之上仰各週知特此通告

國民革命軍東路軍前敵總指揮部政治部緊要啟事

嗣後各界如有各項案件呈控到部者務須備具正副兩呈若不備具上項手續不予受理仰各週知

中國國民黨上海特別市黨部啓事

本月五日為先總理於民國九年在廣州就非常總統職紀念日凡各區黨部各區分部全體同志務於是日下午一時到九畝地新舞臺舉行紀念大會并先時預備標語旗幟携帶赴會為要再本市各機關各團體及各商號各工廠並須一律懸掛黨旗國旗以誌紀念特此通告

國民革命軍第一軍第二師追悼陣亡將士徵文啟

敬啟者民國肇元以來○十有六年○五千萬方里之土地○四百兆之人民○乃為軍閥所宰割○總理躬冒艱危○開創民衆解放之先○剷除軍閥○轉戰○鄂○贛○閩○浙○諸省○蘇○皖○粵東懸撰北○長驅直入○奮不惜身○直搗戎首○一戰而定○知義之士○相率從○誓師廣東○攻戰路○三軍之士○無不視死如歸○岳陽○漢○南昌○吳城○游埠○桐廬○石門○蕩○以同志血肉之軀○遂於江西○復逐張賊於淮北○冒鋒鏑○痛飲黃龍○顯耀○明○○○氣震河山○熟悉毅力○日月爭輝○義憤忠憤○與天地共永○誠我黨之光榮○○亦民衆之幸福○今者江南奠定○河北震動○肅清逆賊○開會○乃我忠烈之同志○牢犧黨國而犧牲○凡隸厄運○良堪痛惜○念陣亡流血之力○獨讓外報○灑帳下同情之淚○遺諸務人○爰集同志○開會（開會日期另行佈告）致哀○深望海人士○司仰袍澤○其為先烈之○知言行節概○幾其平照遺墨○以及生前事迹○處世軼聞○加以誄辭○惠寄啟處他日彙刊專集○傳之同志○使忠貞之節○永留不朽之名○或○或係先烈之○或○○勉後起之志○不獨寄紀念而表彰已也○此啟○如蒙各處賜贈文件請寄上海閘北寶山路虬江路口十五號分事務所

國民革命軍第一軍第二師追悼會籌備處啟

徵文

國民黨同志注意

本部因五月初旬有許多紀念日「五一」「五四」「五五」「五七」「五九」等深恐有少數反動分子利用民衆運動乘機擾亂故特定於五月初旬為「研究三民主義運動旬」在該旬內除派員分頭演講三民主義及其他宣傳外擬以「前敵之前敵」為研究三民主義運動旬之特刊俾各界人民于三民主義有透澈的了解 一日農工政策 二日平均地權 三日節制資本振興實業 四日行易知難 五日五權憲法或民權主義 六日促開國民會議 七日不平等條約 八日民族主義 九日聯合世界上以平等待我之民族 十日天下為公（或以黨治國）

東路軍前敵總指揮部政治部宣傳科啟

告國民革命軍全體將士

[illegible]

中國國民黨是領導國民革命以求中國之自由平等

國民黨之民族主義有兩方面之意義一則中國民族自求解放二則中國境內各民族一律平等

東路前敵總指揮部政治部

國民黨之民權主義於間接民權之外復行直接民權(創制複決罷官諸權)

東路前敵總指揮部政治部

國民黨之民生主義其最要之原則不外二者一曰平均地權二曰節制資本

東路前敵總指揮部政治部

中國國民黨政綱對外政策第一條

凡自願放棄一切特權之國家及願廢止破壞中國主權之條約者中國皆將認為最惠國

東路前敵總指揮部政治部

中國國民黨政綱對內政策第二條

確定縣為自治單位自治之縣其人民有直接選舉權及罷免官吏之權有直接創制及複決法律之權

東路前敵總指揮部政治部

中國國民黨政綱對內政策第六條

確定人民有集會結社言論出版居住信仰之完全自由

東路前敵總指揮部政治部

中國國民黨政綱對內政策第四條

實行普通選舉廢除以資產為標準之階級選舉

東路前敵總指揮部政治部

中國國民黨政綱對內政策第八條

嚴定田賦地稅之法定額禁止一切額外徵收如厘金等類當一切廢絕之

東路前敵總指揮部政治部

[illegible]

打倒賣國求榮的份子！

打倒賣黨求榮的份子！

打倒跨黨份子！

打倒破壞國民革命的反動份子！

統一意志，嚴密組織！

打倒北京東交民巷統治的偽政府！

打倒武漢鮑羅廷統治的偽政府！

打倒共產黨所把持的漢口偽黨部！

南京是總理指定的都城！

擁護在南京的國民政府！

擁護在南京行使職權的中央執行委員會！

祇有在南京的中央是真正的中央監察委員會！

國民革命軍擁護純粹的國民黨！

由真正的國民黨來擁護高黨權！

一切權力屬於純粹的國民黨！

擴大護黨救國運動！

打倒軍閥！

打倒帝國主義！

打倒一切破壞中國全體民族解放的勢力！

國民革命成功萬歲！

三民主義萬歲！

中國全體民族解放萬歲！

中國國民自由平等萬歲！

由國民革命達到的世界革命成功萬歲！

軍政要聞

國民革命軍組織大綱

▲政治會議通過

◎國民革命軍組織大綱全文十三條、於冬(二日)日八十六次政治會議通過、是日胡漢民主席、白崇禧出席說明、其內容作戰軍戰鬥序列之陸海空三軍、均歸總司令統轄指揮、未加入作戰之各軍、由軍事委員會直轄、有必要時、總司令得咨請軍會調遣、其最重要之一條、爲第五條戰時委員會之設置、聞係採用英制、戰時政務委員會、由國民政府特派民政財政交通外交等部負責人員組成之、受總司令之指揮、處理作戰區域內之政務、並作戰上各種要素之籌備調節分配、（南京二日下午電）

◎葉楚傖加入政治會議委員、（南京二日下午十時電）

◎上海綏靖處長沈毓麟來甯、（南京二日下午十時電）

◎第六軍十九師改編、現設軍官招待處於香埠巷、兵士招待處於三十三標、（南京二日下午十時電）

蘇省政務委員就職

◎蘇省政務委員、冬(二日)日晨於國民政府大禮堂行宣誓就職禮、主席委員鈕永建及何應欽・陳銘樞・張迺燕・鄭毓秀・何玉書・陳和銑・葉楚傖・高魯・張詠霓・十委員同就職、鈕永

上下千秋

摩仿

白雲投稿

人之性情不同。處境不同。經歷不同。因之見解與方法不同。故人苟真心任事。必當出其心力。就其適宜之點。努力以進行。斷無摩仿他人之理。若專以摩仿他人爲事。而欲有真確成功之望。世無此理也。惟有跡象可循者。或不在此例。故物質上之摩仿。世多有行之者。然亦須視氣之寒煖與乾濕。或地土之肥瘠與高下。而不能校正其差點。非可貿然摩仿之也。若以人類所成之事。安可一一摩仿。而遽能畢事哉。

建代表全體委員宣誓、胡漢民代表中央黨部、宋淵源代表國民政府訓詞、㈠助中央清黨㈡實行總理農工政策㈢力謀文化政治建設、鈕答謝當遵守、參與典禮者蔣介石等百餘人、散會後即開聯席會議、定歌（五日）日開始辦公、（南京二日下午十時電）

◎省政府擬設省公署、司法廳有設蘇州說、教育定舊道署、建設農工兩廳並設第一工場、（南京二日下午七時電）

◎蘇省政府定以高魯爲秘書長、（南京二日下午七時電）

◎鈕永建派林天一整理省署卷宗、（南京二日下午十時電）

◎蘇省財政委員會暫設辦公處於銀行公會、（南京二日下午十時電）

◎省黨部特別委員辦公處成立、設黨公巷、（南京二日下午十時電）

◉甯鎮黨軍仍用砲攻

▲曹萬順由鎮赴寧

◎獅子山今日下午一時許、發炮轟擊浦口、約一小時始停、（南京三日下午六時電）

◎獅子山下原有之東西兩舊營盤、現建設砲台兩座、準備掩護軍隊渡江、（南京二日下午四時電）

◎今晨十時起、炮攻江北、約一小時停止、（鎮江二日下午八時電）

◎甯站今日上午九時及十二時、開駛容專車兩列、至陳策門站裝運軍隊、先後出發、赴陵口丹陽等處、助攻江北、（南京三日下午四時電）

◎黨軍飛機、昨（三十）日擲下四彈、毀屋傷人、（杭州四月三十日下午九時電）

◎第十七軍軍長曹萬順、今日下午六時專車赴甯、接洽軍務、（鎮江三日下午八時電）

◎國民軍總司令部衛士大隊、於今晨由閘口乘客車赴甯、（杭州三日下午四時電）

◉閩粵要聞

▲張貞定期啟行赴浙

◎民衆運動委員會議決、五四・五五・五七・紀念、合併陽（七日）日舉行、支（四日）日開籌備會議、（香港三日下午九時電）

◎錢大鈞昨日召集全師官兵在東較場訓話、令於出發後嚴守紀律、與人民合作、（香港三日下午九時電）

◎冬（二日）日粵路通車至連江口、（香港三日下午九時電）

◎古應芬委李思轅接任國庫主任、（香港三日下午九時電）

◎鄧召蔭冬（二日）日就粵海關監督職、（香港三日下午九時電）

◎蔣尊石馮競雄已准保釋、（香港三日下午九時電）

◎市財部向市行政會議請於市庫所存四十餘萬、提三十萬充市立銀行第一期資本、（香港三日下午九時電）

◎軍事廳守備軍旅祗招得兩團、特再派員分赴東西南三路及桂省設募兵處、指定肇慶西村江材爲收容地點、（香港三日下午九時電）

◎日本勞動代表水沼熊、歌川伸二人、冬（二日）日抵粵、（香港三日下午九時電）

◎張貞定支（四日）日由延平率衛入浙、（廈門二日下午十時電）

◎漳州廖團長赴南甯、東（一日）日抵廈、冬（二日）日赴香港、（廈門二日下午七時電）

◎日本第五艦隊四艘、今晨離廈、（廈門三日下午七時電）

◉鮑羅廷妻由濟解京

◎冬（二日）亥刻、鮑羅庭夫人由濟解京、將交特別法庭訊理、（濟南二日下午九時電）

◎被監禁於濟南之鮑羅庭夫人、與外交信使三名、於三日下午六時半由濟警三十名、押送至北京、即將交於警察廳、聞將交安國軍總指揮臨時軍法會審、（北京三日東方電）

◎鮑羅廷夫人昨晚離濟南、由警察解送入京、今晚可到、不久將開審、大約此事爲俄共傾覆北京政府、（北京二日路透電）

◉北京之外交

◎今日閣議、昨已發出通知、臨時改星期四舉行、最要案爲答復日本三次抗議長安丸事、（北京三日下午八時電）

◎日使對長安丸事提二次抗議、內容希望中政府担保不再有發生此種誤會、（北京三日下午八時電）

◎外部答復長安丸之復照、大致已擬妥、內容否認侵辱日領事、至停輪時間損失、俟調查辦理、（北京三日下午八時電）

◎收回津英租界、英方要求償還債券六百萬一節、茲據外交界消息、英方表示讓步、若使中國不能立時償清現欵、英方只須獲得完全保障、即允將租界尅日交還、現外部對此・正與財部會商、（北京三日下午八時電）

◎外交界息、中西中荷修約交涉、本月內可望先後開議、（北京二日下午二時電）

◉奉魯軍訊

◎于珍今晨七時抵京、（北京三日下午八時電）

◎寇英傑昨電奉張、因有要公、日內來京面陳、（北京二日下午二時電）

◎褚玉璞電告、定今日來濟閱兵、（濟南二日上午九時電）

◉各方雜訊

◎李大釗靈柩及眷屬、將由各方籌欵、送回樂亭原籍、（北京三日下午二時電）

◎那彥圖呈院、查旗署爲國家法定機關、不在籌產之內、請商陸部免予處分、（北京二日下午二時電）

◎財部咨院、膠澳商埠觀象台經費、准魯省長咨、在海關船鈔內月撥三千元、已函稅署核復、（北京二日下午二時電）

◎莫德惠派員赴大連、慰問段祺瑞、（北京三日下午二時電）

◎英使照會外部、請通緝鄧君翔並查抄財產、（北京二日下午九時電）

◎滙豐自鄧事發生事、對鄧經手華銀行存欵、有不照付情事、京銀公會因其違反通常辦法、特於今日下午、召集會議、討論應付、（北京三日下午八時電）

◎奉張捐洋五萬元、修理黃河鐵橋、（北京三日下午二時電）

◉北京公債市況

◎九六暗盤由二六二跌至二五九、趨漲至二七一、後又回落至二六九、成交約三十萬、柒長五九四、成交一萬、（北京三日下午六時電）

◎交易所准支（四日）日開市、（北京三日下午六時電）

◉南京五一勞工紀念盛況

▲通過提案四項

五月一日、爲勞工紀念節、勞工總會領導各業工人、在公共體育場開紀念大會、軍政各界要人、農商學兵各團體皆派會參加、總計到會者男女數萬人、依照開會秩序、㈠奏樂㈡開會㈢向國旗黨旗行三鞠躬禮、㈣恭讀總理遺囑、㈤靜默、㈥主席報告、㈦演說、㈧提案、㈨口號、㈩游行、通過提議四案、㈠請求政府頒定勞工法、㈡請求驅逐欺騙無產階級的共產黨、㈢請求蔣總司令繼續北伐、完成國民革命、㈣請求政府下令討伐盤據武漢的共產黨、主席葉某宣告開會宗旨、略謂同胞們、今天這個勞工紀念節、能公然在此開會、不似從前受軍閥之壓迫、不能自由、同胞能於得到如此解放者、皆爲國民革命軍打倒軍閥之效果、勞工紀念節、即爲美國工人要求每日八點鐘工作之紀念日、我們南京工人、我們中華民國之工人、亦要達到此八點鐘工作之目的、所以有此紀念、胡漢民云、我們同志、今天是勞動節、是四十年以前之最大紀念、現在在國民黨旗幟以下之農工商學兵各界同胞、須要聯合起來、完成革命工作、一致打倒軍閥、打倒共產黨、不許共產黨破壞國民黨、破壞國民革命工作、陳銘樞云、我們第一要解放被壓迫工人、不受共產黨之欺騙、劉文島云、今天是我們清黨運動成功的日子、諸位要曉得美國工人、要求八點鐘工作是因爲勞動時間過多、必致短壽、所以要自愛、祗能作八點鐘之工作、以保養其身心、但是須要有八點鐘工作、方能有儲、如共產黨在武漢煽惑工人、不能得有八點之工作、如何能於有儲、共產黨之政策、如洪水猛獸、利用工人、煽惑工人、我們須聯合農工兵商學、打倒軍閥之精神、打倒共產黨、實現總理之三民主義、工人代表戴業元及黃埔學生均有演說、散會後遊行、

◉五一勞動節之杭州

杭州市民大會紀念五一勞動節、原定上午八時舉行、適因天雨、延至下午三時舉行、地點仍在西湖公衆運動場、因前此市民大會之踴躍就迎、一切會場佈置、暫可仍舊、以節經費、杭州工會組織統一委員會預先發出佈告云、五一勞動節、爲全世界上的工友們、一個極光榮的大紀念、我們做工友的、應當非常歡喜地的紀念他、本委員會定於五月一日上午八時、在本委員會裏面、先開各工會代表紀念五一勞動節、下午杭州市民、在西湖公衆運動場、開市民大會、紀念五一勞動節、凡我工友、務請齊備、一律準時到會、要曉得這一個極光榮的紀念、是我們工友的、不是人家的、我們工友、應當快來才好、是日杭州工會組織統一委員會、特臨時高搭彩牌樓二座、上綴五一勞動紀念六字、上午八時後、各業工會代表到會公開紀念會、九時振鈴開會、奏樂、全體工會代表起立、向國黨旗總理遺像、行三鞠躬、由臨時主席盧仲英、恭讀遺囑、靜默三分鐘、主席報告籌備紀念之經過情形、暨紀念之意義、請到會代表、於下午率領各該業工友、參加西湖公衆運動場杭州市民之紀念五一勞動節、當場由各業工會代表、相繼演講、高唱革命歌而散、上午十二時起、西湖共舞台慶祝南京國民政府遊藝大會、招待農工界、甚當擁擠、遊藝節目、均關於解放農工者、下午一時後、新市場遊人如鯽、商市爲之一振、三時西湖公衆運動場開市民紀念勞動節大會、簽到者有杭州工會組織統一委員會、各業工會、杭縣商民協會、農民協會、各鄉區分會、各政治部、省縣黨部、各區分部、各婦女團體、學聯會、各學校等二百餘團體、共計參加紀念之市民、在十萬人左右、振鈴開會後、全體市民向國黨旗總理遺像、行三鞠躬、主席恭讀遺囑、全場市民、靜默五分鐘、主席報告紀念情形後、農工界及市民等、均登台演講、高唱革命歌、散隊遊行而散、場內分發各種關於農工運動及勞動節之傳單、各宣傳委員、分頭出發、到處演講、並由省防軍及杭州市公安局、派隊維持秩序、故盛極一時之勞動節紀念、秩序井井有條、

◉浙省八廳籌備就緒

浙江省政務委員會、自四月三十日結束後、前民政科已由民政廳廳長馬叙倫接管、教育科長朱兆莘、將文件移交教育廳廳長蔣夢麟接管、建設科由建設廳廳長程振鈞接管、司法科長魏炯、亦將文件移交司法廳廳長阮荀伯接管、於五月一日起分別辦公、至軍事廳廳長周鳳岐、土地廳廳長周佩箴、農工廳廳長朱家驊、亦已籌備就緒、日內可次第成立辦公、財政委員會於上月終起辦移交後、二日改組財政廳、內部職員、均奉陳其采廳長諭令蟬聯、以資熟手、惟兩浙鹽運使浙江菸酒事務局捲菸特稅局三機關、原係財政委員會統轄、財政廳成立後、該三機關之徵收事項、聞須直隸於國民政府財政部管轄矣、

◉何豐林等集議開審黨案

京訊、當局對李大釗等華俄黨人一案決定組織特別法庭審訊後、張作霖除特派參議何豐林爲審判長外、另由安國軍總部、司法部、高等檢察廳、京師警察廳、衛戍司令部、警察廳、會派法官十二人、二十二日晚何豐林通知各機關會審人員、于二十四日午後二時、在警察廳齊集、爲一種非正式之會議、商量組織法庭進行手續、以及將來審判時之程序等、當時有人主張、黨案本關軍事、須更名爲軍事特別法庭、因多數則謂既已名爲特別法庭、自無冠以軍事二字之必要、何豐林對此、無所可否、結果決再向廳邸請示、昨（二十五）日下午三時、各法官在順承王府會議、警廳之司法處長蒲志中、及羅李兩科長、衛戍司令部之執法處長孫迪、一等執法官周啟曾、及其他機關派定之八員等、均於二時前往廳邸、商量一切、關於地點時間及法庭設備等、皆有討論、至審判程序上、擬先將警廳整理之證據各件及供單等、檢閱一過、俾於提訊時再詳加案問、一俟內部會商就緒後、即可開庭、目下警廳尚在陸續搜檢證據、故雖有時提審李大釗路友于等、仍係廳內因檢查文件對李等有所詢問、與特別法庭無關、至於審判地點、因黨人及證據俱在警廳、以警廳爲便利、現警廳正準備收拾房間、又昨（二十五）日下午警廳司法處長蒲志中及該處各科長俱到安國軍總司令部、關係整理案卷、以便開案時備用云、

◉京警廳續布黨案文件

▲漢文部分文件書報

㈠每月支領款項及黨務各種津貼總流水賬二本、㈠黨人彭述於本年四月二十一日報告中國共產黨中央執行委員會函一件、述潛入偵查詩議赤堂宛當學生在內密謀學徒從事煽惑等情形、㈠綏遠黨來報告一束、內未簽名姓、惟稱綏遠工作、㈠聯絡綏遠匪首鄒敬周辛正國等、在地方活動各情形、㈠本年二三月份共產黨黨務處賬項收據一大捲、㈠錢昌泉宣傳父二人由包頭致函李大釗、報告赴甘作民衆運動、請寄黨章宣傳品及編冊樣式由一件、㈠延秉昊致李大釗函一件、報告在中東路社丹江組織東北國民革命委員會、並組織革命軍情形、㈠介紹范熙壬入C・P・（即共產黨）函一件、㈠延秉昊致李大釗函一件、請闢內同志代籌軍費五萬元至十萬元、步槍二千支至五千支、子彈二百五十萬、山炮二十門、機關槍二十架、軍火一項、並請俄方設法源源接濟、末附各分路司令名單、㈠署名常者致張之江鹿鍾麟電稿、叙述煽惑甘旅赤化等部反戈情形、㈠黨人各地通信地址簿一本、㈠臨時木質章存根一本、㈠共產黨宣傳部研究題目述要一種、㈠北京執行委員會報告運動小商人運動、青年運動各種提案一捲、㈠婦女運動部函致中央執行委員會、報告選定路友于・趙鶴劫・郭春濤・李國瑄等爲代表、及劉清揚等候補代表情形、㈠婦女之聲報紙一種、㈠杜興生由赤峯致電于永滋（即于樹德）並轉李守常等、報告進攻赤峯情形、㈠共產黨會計賬一本、㈠陶壽彭二月份薪金津貼收條一紙、㈠楊景山劉亞全等領款收據共四冊、㈠中國共產黨對時局宣言、㈠各國共產黨赤化的報告、㈠政治通訊、第二號至第九號、㈠楊在田致于永滋（即于樹德）等、請飭北京一年學生敢死隊、急行備戰、開赴前敵、與奉軍決戰函、㈠白芳渠致林森函、聲明白芳渠即北方區的代名詞、從事即保定的代名詞等類隱語函一件、㈠C・P・與中國民黨關係議決案、㈠中國共產黨五年來之政治主張、㈠愛密電碼字本一冊、㈠白芳渠致包德函三件、詢問包已否組織特支、及書記是誰、末詳渠通信處北京大學齋汪子文收、㈠李瑞祥致太原地委及臨汾特支函二件、指導宣傳共產方法、內有組織馬克斯或共產主義研究會、吸收進步份子、以作共產主義的宣傳之句、㈠海濱致伯莊函、袁德致白芳渠函、豐良德致渠兄函、路作民致白芳渠函、共四件、報告在彰德・元氏・豐台・綏遠等處進行工作及索寄共產書籍等情形、㈠林森曾延等致白芳渠執行委員會、索寄共產主義各種書籍、㈠致耿迪信二封、內一封匯滬上二千元、料已收到、並匯上各人川資等處路費、亦希查收示覆、另一封有錢范熙壬加入共產黨事、㈠最近共產黨北方區執行委員會、致天津・太原・綏遠・唐山・正定等地支部函三十餘件、催促進行工作及報告等情形、末署李瑞祥名、㈠李瑞祥即白永泰、又白永泰即北方區的通信處代名函一件、㈠廣州等處黨人致于樹德函一捲、內附反對政府之通電通告甚多、㈠宣傳部徐小齋報告國民軍在晉作戰勝利、意圖在京宣布、淆惑人心秘密一件、㈠弘道致瑞祥函、報告已照議決方法進行工作、並索寄路費等情形、㈠湯瓘迪於本年二月致白永泰報告在唐山工作、派劉金壽担任紗廠、陳開担任唐鑛宣傳等情形、㈠中國共產黨北方區執行委員會秘密通告第一號至第十四號一大捲、㈠教材目錄及其內容印刷稿一種、內係李守常・李渤海・劉伯莊・陳喬年・趙世炎・卓愷澤等講演共產主義之原始發達、與各種主義之關係、及中國對於共產主義之需要等謬論、㈠譚芝地方向擴大區執行委員會總報告一件、㈠一年來太原工作總報告一捲、㈠我們最近在北方國民黨工作中所取的態度一種、㈠北委擴大會議決各種運動擴大方案及指授煽惑民衆各種方法通告、（由八十六號至一百二十號）共三十五號、㈠北方區通信第八期一本、㈠現時的政局及我們的工作一本、㈠犁頭刊一種、㈠末署針延二字、轉錄鈞黨部通告一大捲、㈠邢台工作總報告一本、外印十六年二月三日、㈠共產黨人姓名籍貫入團年月及通信地址登記簿一大捲、㈠黨人在粵開會速記錄一本、㈠第四號總報告一本、㈠共產黨分區支部的組織及其進行工作的計劃、㈠北京執行部秘書處致中央執行委員函稿、及各省市縣黨部執行監察委員名單共三本、㈠中國共產主義青年團及北方區執行委員會對於五一勞動節宣傳片一種、㈠特別訓練班教題目錄及其內容一本、㈠無產階級的戲劇二七血一本、㈠報告中央文電稿一本、㈠國民黨二次代表大會後我們應做的工作通告一種、㈠譚平山同志黨務總報告一本、㈠北京特別市黨部各區分部委員名冊一本、㈠通告第八號一種、㈠蔣源發報告在太原工作情形、十六年三月份、㈠葆亭報告在各地煽惑民衆及介紹黨徒情形、㈠晉泰和由太原寄耿迪信一件報告鼓吹共產情形、㈠蔣

◉洋紫禁城之今昔觀

北京特約通信

在繼續保持全界之特權

五國小聯軍接防俄館之用意

（Johnson）

北京之東交民巷、二十年來、久已別一洞天、又與漢津潯等租界性質不同、蓋自庚子後定不許華人雜居之約、所有華人原住界內者、悉被驅逐、名之曰使館界Legation quarter、不曰租界、故凡租界之情形、如華人置產華人營業等者無有焉、歷次政變要人之匿跡、或失敗政客暗中活動、所寄託之地、不外兩項、㈠外人營業之機關、（如六國飯店・德國醫院・每遇亂時、數倍其價、爲生命保險費、）㈡爲使館或銀行中之空房、（如安福黨之匿居日館兵營及道勝銀行、張勳之匿居荷蘭使館、及此次共黨人物之匿居俄館兵營、皆以個人之交誼或特別關係而得其允許容納者）、故向來之儼然一逋逃淵藪、與各租界同、蓋雖非租界而警權亦不屬於中國、其對於華人取締之嚴厲、界址防衛之周密、則視租界倍加嚴格、都中向有洋紫禁城之目、蓋與曩日清室大內同一森嚴、此種特別現象固爲世界各國所無、亦爲中國他埠所無、皆由庚子有攻擊使館之歷史、故辛丑定約時、特以懲罰與羞辱的方式出之、故每一使館附近各有一兵營、而全館界之周圍、又皆有砲台式之圍牆、不但中國須不忘辛丑之事、承認一切之特狀、即界中各國亦約明互相維持永久之合作、成爲辛丑事件有關係之各國之共同的措置、不得有單獨的行動、名之曰外交團之所在地、當歐戰時期、德奧雖與各國爲交戰國、然當未與中國絕交以前、尚在使館界居住時、仍須遵守使館界之公共章程、則歐戰以後、中德恢復國交、德使還駐界內、其與中國之關係已一律改歸平等、而在使館界之權利、則仍須與各國守一致之優勢、十一年新俄與中國訂立平等新約、放棄各地租界、互派大使、遂與其他各強對於中國之情形、獨成異態、故當時各國初不允許俄大使之個駐舊俄館、經中國政府與俄大使一再力爭、乃於「遵守一切公共章程」之條件、許其回駐、由此可見無論各國間之關係有何變遷、並無論中國與某一國間之情形有何更改、既駐使館界、則須保守界內一切之現狀、共享歷來之特權、（其淵源則在辛丑）、於是西北軍失敗之人物、共黨及謀援北方之分子、皆託庇於蘇俄之界內、自謂有恃而無恐、蓋俄館既在界內、則享有不受侵犯之特權、乃各國所謂共同維持之現狀之一也、及至中國軍警大隊武裝入界、窮搜俄兵營及捕去中俄多人事件發生、實爲數十年來未有之破天荒、某外報謂此非中俄間之問題、乃各國共同的特權之善後問題、外間僅知事前已得各國間之默許、不知其默許之經過、有足述也、蓋共黨人物及西北人物之匿伏與活動、及軍警當局之偵探調查、雙方各自進行對待之形勢者、已半年之久、匿伏之重要人物及其所活動之事件、早被偵探探得明白、只是碍於使館界內無從下手耳、上月安國方面之外交當局某氏、訪問領袖公使時、曾詢以能否以使團權力自行取締、領袖公使不能照答、某氏遂云如使團無辦法、則中國當取適當之處置、採用必要之手段、領袖表示容討之意、蓋俄館未嘗違反館界之公共章程、其容納黨人、亦不出乎其時他國皆作壁上觀、而事後則領袖使館中已數次集議館界特權之善後、以俄館雖應取締、而中國軍警常駐俄館、即是使館界內之一部分地域、當有中國軍警之屯留、則認爲不宜、又不欲使此事成爲一種前例、致以後他國館界有受侵犯之恐怖、遂以五國互商之結果、彷照中國突搜俄國之辦法、於昨日（廿一）下午、以英法日美意五國之小聯軍迅赴俄界越館衛國實行占領、其占領之區域、以中國軍警所屯駐者爲限、於館內俄領館署無侵犯、換言之、則仍爲外交團之特權之保持的問題、吾人觀此梅花式的小聯軍之方式、（各國有四小排之兵士、以一將官領之、五國又共推美國爲中心、）回想當日八國聯軍占領之商事、可知五國限於團體之散漫、乃四六事件前途之恐怖、乃於確定之組織以下、實行以今日五強之權力、恢復昔日八國之強固的形勢、爲保持全界森嚴之中堅、其目的固不爲對俄、亦不真爲一時之計、乃特別區域新壁壘・重張旗鼓之一紀念也、

源發致白永泰函一件報告在太原舉行反英反奉大會等情形、㈠報告白永泰函一件敍述正定人民頑固煽惑民衆、並指點用途、㈠調查北京直隸東三省山西諸省財政軍隊及兵工廠內容報告書一本、於軍隊項中分爲本黨可以直接指揮及正在煽惑等項、㈠唐山黨人報告在唐山煽惑鐵路工人及礦業工人情形、㈠新君紐報告在山西軍隊中煽惑情形、㈠柏桂致習棣函報告訓練青年工人打倒資產階級信一件、㈠白錫齡致柏桂函報告糾集同志在村莊宣傳共產、並組織農民協會函一件、㈠共產黨員夢周(即徐德輔)報告西北軍各將領思想、並批評其可否爲共產黨黨員報告書一本、㈠各廠黨員收口張家驥十月份工作報告一本、㈠張家口北京執行部寄款收據一捲、㈠每月收款賬一本、㈠張家地委報告組織青年俱樂部情形、㈠張藍漢譚祖堯等向僞部委員會紀錄一本、㈠揚永厚熙足等報告在大同宣傳C、P、(即共產主義之簡寫)情形、㈠撥刊二册、㈠北方區婦女運動委員會工作紀要一本、末署一九二六年六月一日作於俄大使館字樣、㈠章迪芳報告在張家口進行工作情形、㈠奉天共產黨特別支部馮若智(又署名子升)報告一年來(一九二六年)奉天工作情形、㈠傅景陽等報告在大津煽惑工人情形、㈠中國共產黨中央政治局通告一種、內有「最近蘇聯C、P、中央政治部向我們提議主張、我們應以工農羣衆加入國民黨以充實其左派」之句、㈠滂偶報告在太原運動工學各界情形、附太原共產黨人名單、㈠湘區報告決議案一種、㈠第一部分A、B、C、提綱一種、㈠經濟爭鬥計畫大綱、㈠謝廉清自署係共產黨在此秘密工作不給外人知道字單一紙㈠天津一九二七年三月報告在天津工作、並潛入各工業中黨人數目等情形、㈠舒啟昌收到李先生欵收據四紙、共欵一千餘元、㈠大瑞致玉山等函稿五紙、內有組織便衣隊交通隊等計畫、㈠各地共產黨秘密函信處三本、㈠裝備建議底稿一件、主張成立女子暗殺團、便於接近軍閥、用一種毒蘭納入軍閥血管中、使其慢慢萎死爲計畫、㈠中國共產主義青年團北方區九十十一月份工作報告書一册、㈠共產黨宣傳問題議決案一種、㈠天津地方報告四十號與問被抄後、在各工廠等處煽惑工作情形、㈠共產黨組織問題議決案、內謂「中國革命運動的將來命運、全看中國共產黨組織和引導」等語、㈠直隸省黨部與漢擴大會議決中、㈠各地黨部及委員來件彙存一本、內有北京特別市黨部北伐軍財勞金委員會赴粵等情形甚詳、並劉斤全鄧文輝賀楚強等代表綏起館章及通告等項、㈠緊要通告第一號稿簿一本、㈠政治委員會秘密稿簿一本、內有李大釗等致馮煥章函稿謂「本會接濟商北宣言六十萬已經陸續滙上、本月尚可繼出百萬」、㈠招收黨員宜設特別支部訓練以便共同工作稿一件、一方通信第九期報告書一本、㈠中國共產黨五年來之政治報告一件、㈠恐怖主義一種、㈡俄羅斯附殺戰爭與革命治一種、

▲蘇俄文件專由目錄

(極要文件)㈠北京蘇聯致廣東軍事顧問加倫函、㈠蘇聯致鮑羅廷函、㈠蘇聯在廣東服務軍人之職務及眞假姓名單、非軍界服務人員名單、加倫關于廣東軍事之報告、一九二六年之軍事計劃、及建議設立軍事委員會與該會工作等情形、燒散不全、㈠蘇聯人在南軍內服務各員關於軍事之報告及請館軍械等文件(均有初管簽押)㈠張之江與濮克里爾間談話記錄、內有請莫斯科接濟軍火之事、㈠京津南口戰事報告及調查山西各種情形、㈠奉軍鐵甲車及德州兵工廠調查報告、㈠蘇聯在中國各處軍隊內服務人員眞假姓名單、及調遣該項人員等文件、㈠謝色緒(張之時)朱曉廷(李茂林)聶維德(王德潔)徐秋楓石學仟(趙才伊)等五人、由中國共產委員會調往蘇聯密探工作、共中四人經該國授以偵探等項課務、即派往兩湖工作、共餘一名留京、以資聯絡、內附各人歷略相片、及各種前件、㈠密探奉魯軍軍事報告附一本天兵工廠逐日購入及發出軍械漢文報告、二討赤者各種傳單、三奉魯軍軍事會議關於擴充入籍軍議決案及章程、四軍事文稿抄片、㈠蘇聯密探報告各項軍火由上島丁斯克運往中地草軍當局各情形、內附馮玉祥資本之債務契及收據欠附軍火清單、㈠蘇俄密探調查一奉天及齊齊哈爾兵工廠預出產狀情形、二日本駐華軍隊司令部報告上去奉軍及國民第一軍情形(次要文件)㈠廣哈爾爾貝克滿報告中國軍事情形、㈠蘇聯密探關於兩湖及江浙戰事報告、㈠關於廣東廣西軍事報告、㈠蘇聯密探張炳忠報告、學調全切官會問日本武官等(名譜)之運動、及蒙要者人調查日本武官之姓名談話、㈠物羅密築與武官員及莫斯科關於軍事往來文件、一廣東蘇聯軍事處長命令一卷、㈠國民一軍俄國顧問報告京津戰事情形、㈠蘇聯密探報告南方軍事情形、㈠國民軍軍事秘密會議及署名Give之密探報告綏遠張家口等處奉軍軍情等事、㈠密探周子成報告河南軍事一九二六年十月、㈠趙志本履歷(註一紙附相片一張、㈠共產國際幹事部各國成績週年(註非印品)報告一九二五年三月、㈠關於在華中外報紙通信社及郵電秘密報告、一九二五年十月十八日美國人杜某所編、內有襄助亞細亞通信社、以便該社買獲中美通信社、並與另一美國通信社共同合作、暗中爲蘇聯宣傳之計劃、㈠調令日本使館所用之秘探㈠密探周子成介紹兩友、路鴻年、李玉森、㈠軍事摘要、二日本在滿洲利益、三太平洋一帶各國日本之利益、四日本報紙對李國之論調、㈠密探周子成軍報告並介紹河南督署副官周文題願爲國民黨辦事、㈠廣東航空局鐵甲車隊及衛士隊交加倫之組訓練、內有航空局職員表及一九二五年經費支出表、㈠加倫報告軍事文件抄件、㈠高培五、(譯音)致李大釗函、派員接洽該軍入國民軍等事、㈠巴爾憂海拉爾大路調查情形、㈠蒙古城市觀音堂路線調查情形、㈠齊齊哈爾與里河路交通報告、㈠蘇聯密探覓得駐京英國使館來往公文、(附譯俄文)㈠新疆無線電台建築情形及電力、并與各處通電標號等調查詳情、㈠蘇俄軍事密探調查湖南雲南廣東及廣西省軍事教育情形之報告、㈠蘇俄軍事密探調查黑龍江省軍事及地理情形、㈠蘇聯密探報告長江各省軍事情形、㈠蘇聯密探報告國民一二三軍及中國各省之兵力及北組織、㈠吉林水陸交通調查詳情、日本方面消息、㈠國民革命軍中央軍務部之組織、駐北京蘇俄軍事委員謝福林致莫斯科西沃爾斯基函廣東方面來電需要物品如左、交通材料電話機甲種六〇〇具、電話機乙種一〇〇具、電門一〇具、電表三〇具、莫爾吉電報機、二五具、乾電石二〇〇〇個、銅號電線(長一基羅米突)一〇〇〇條、野外用器具袋、二五〇個、電話線輪軸三〇〇具、電報線輪軸二〇〇具、海軍用材料雅羅鳥式汽鍋管長七富特直徑一俄寸八一〇〇〇〇具、廣東方面請求迅速通知材料價值及運到期限、一九二六年五月二十七日、謝福林簽押、再上述汽鍋用管係巡洋艦艦應用電報中係載明此數、故仍照原數開列、

◉預備收回俄使館之一說

京訊、英美法義日五國軍隊、前日(二十二)武裝侵佔俄館界、此項事件、已引起中外之注意、五國軍現已侵佔之處、爲東省鐵路駐京辦公處、遠東銀行舊址、及俄員房者間、並俄使館正廳大樓、仍由俄使館員駐守領袖荷使歐登科、曾於前日(二十二)日公函俄使館、說明五國軍隊之駐守俄使館附屬各地、乃爲統一使館界政權、非有他意、幸勿誤會云云、而我國方面對五國此項行動、極表不滿、有人向北京當局建議、蘇俄使館捨初建立、固由於辛丑條約而來、但嗣者訂立中俄協定時、俄國已正式聲明、凡已往與中國所訂立之一切條約、悉作無效、蘇俄使館、此時即可改由中國軍警保護、乃鮑廷至今、致黨人恃俄使館在保衛界內、圖謀種種陰險策略、幸經軍警抄查、所有物證人證、無脫漏者蘇俄庇該黨人之責任、爲國際公法所不許、現俄代辦既已回國、政府應將蘇俄使館區域、實行收回、或暫時代爲保管、此乃正當辦法、外傳當局頗韙其言、決定即由外交當局、通告辛丑條約有關係各國、申述中政府收回俄使館之理由、請根據辛丑條約、蘇俄既已放棄在華各種特權、該國代辦又已回國、政府負有接管該使館之責任、又根據辛丑條約第七款之規定「中國允諾各國常駐兵隊、分保使館」並未允各國軍隊可任意侵佔其他國使館界、今英美法義日五國軍隊、擅自侵佔俄國使館界、殊屬不合、應請各國公使即飭軍隊退出俄館界、以重睦誼云云、但據本方某要人聲稱、奉方及政府當局、絕無此種意見、且俄代使館回國、仍留有館員駐守、五國兵隊之駐守俄軍營、乃出防衛使館界原因、政府亦無意干預、所傳並非事實云、

◉駐外各使均將下旗歸國

▲王景岐汪榮寶黃榮良先後抵京

▲外部有急撥十萬元說

京訊、年來中央財政、日瀕絕境、京內各機關、欠薪達三年以上者、不一而足、而關於國家體面之駐外使館、積欠經費、亦已達二十五個月之久、聞駐法公使陳籙、前任遺駐意公使朱兆莘、駐荷公使王廣圻、駐比公使魏宸組、駐丹麥公使曾忠誥、駐奧公使黃榮良、駐荷公使王廷璋、駐葡代辦陸維城、駐西班牙代辦宋善良、及駐歐各領事館人員、(在巴黎集議、決定兩項辦法、㈠由駐歐各使聯名致電北京外部、請速籌撥使館經費之辦法、㈡推代表回國、與政府當局切實磋商、以上兩項如無結果、駐歐使領、祇得於五月一日、下旗歸國、以免海外流落、斷炊貽笑、故索費之電、有如雪片飛來、政府當局、雖會一再去電慰勞、而空言無補、終非辦法、聞外交部曾向稅務處商量籌墊使領經費、而五月一日、轉瞬即屆、何日內、未知能否滙出、最近駐比公使王景岐、駐日公使汪榮寶、先後回國、均與使館經費有關、前(二十二日)駐奧公使黃榮良、亦已回國、須視黃氏之接洽結果如何而定云、另一消息、駐日公使汪榮寶日前已因索欵事歸國、駐奧公使黃榮良、亦因經費無着、政行歸國、於前日抵京、政府爲節省以後經費起見、即將駐奧公使館裁撤、歸併由駐德公使館兼辦、或魏宸組等駐歐各使、仍無法維持、先後來電、已根據原議、於五月一日、一律閉門歸國、外部爲顧全國體起見、月初已二次去電各使勸阻、前日復去第三次電、爲最後之挽說、請顧全體面、萬勿稍待、一面積極設法、籌措費用、昨聞已有籌得十萬元之可能、即日分別電滙、略爲提注、藉緩燃眉云、

◉邳縣股匪圍攻徐塘站

▲褚玉璞由滕返徐

徐州通信、徐東銅境股匪曹文行埋猖獗、已紀前報、現邳境又發現股匪一桿、匪首爲程某、聲勢尤大、全股合計不下三四千人、槍枝約計當在一千以上、到處騷擾、民不聊生、二十五日程匪突率黨徒包圍隴海東段之徐塘莊車站、將站房焚燬、延燒房屋甚多、擊斃路員及人民二十餘、拆斷橋梁一座、路軌中斷、架去三十餘人、匪巢在瓦窰、拘禁肉票於中、適是時有第十軍先遣梯隊長金鐸、在海圍沭陽招集所部、約有兩團之衆、行經是間來徐、與匪相遇、即行開火、全部出於不意、加以械彈未備、大受匪挫、被匪擊散一半、餘部均被匪包圍、金鐸長在後方、程匪包圍金隊之後、親與金接洽、磋商條件、被金拘留、諭令程匪函其同黨、速將餘部及人民放出、如欲就撫、亦可照辦、刻下尚在交涉之中、今日(二十六)徐塘站路員、大部奔逃來徐、車下車亦已開回、據云匪有紅旗、大書獨立兩字、其勢甚盛、此間軍事當局、已將此種情形、電京褚玉璞、褚氏業於今晚五時由滕縣專車返徐矣、(四月二十六日)

◉奉軍委派豫省廳道局長

▲王禮堂呼聲較高

▲省長尚未決定

開封通訊、開封方面、久感無政府、日昨奉軍三四方面軍團司令部、忽有大批任員各廳道之舉、計已發表者、㈠財政廳長、前爲該廳科長全耿光代拆代行、奉軍特委葆廉署理、在葆廉未到任以前、以劉亥年代理、劉於二十三日接印視事、劉氏奉天人、年約五十六、葆廉旗籍、曾任黑龍江財政廳長、據聞頗有成績、㈡實業廳長、因前委之實業廳長、久不到任、特委劉啟官爲實業廳長、劉於二十四日接印、㈢煙酒事務局、前局長史寶安辭職、由軍團部委劉亥年接充、㈣捲菸特稅與處長、均久已無人負責、軍團部特委劉亥年兼、以上兩處、均係二十三日接印視事、㈤印花稅處處長前處長爲汝南康彬賓、曾任第二屆省會議長、現由軍團部委任劉廷選接充、劉廷選爲商城人、㈥官印刷局長、前局長韓自步、隨寇英傑赴京、由陝省長委田仲起接充、田因病辭職、委副局長張奮模接、張於本月十九日接印、至二十日上午、即由軍團部改委劉蔭培接辦、㈦歸德鎮守使、郭振才任歸德鎮守使一年有半、去歲即向奉輸誠、改編爲鎮威軍河南暫編第一師長、近日經韓軍團長以歸德毗連魯蘇皖一省、關係重要、恐郭兵力單薄、特派第十軍四路一部、並以趙鎮代鎮守使、㈧河北道尹、自奉軍到新鄉後、即委奎印接充、最近因軍團部將所設政務處裁撤、處長李世藩亦河南商城人、無處位置、乃委爲河北道尹、李日內即當赴任就事矣、李初到豫時、頗有省長之呼聲、今僅得道尹、殆別有故云、此外尚有未發表者如孟廣澎將任教育廳長、魏少游將任河務局長、王某將任政務廳長、不日將一一發表、至省長問題、聞奉張仍屬意靳雲鶚、但鄭州方面因軍甸戈關係、均不滿於靳、而程任省長兩人、又係豫人、故遲遲未能發表、茲因鄭州已歸奉方佔領、各廳道及縣知事、均由鄭州之軍團部直接委人、省長等於虛設、故陳之去職、殆成必然之勢、據鄭州官傳、以王禮堂爲最有望、王爲河南商城人、前清季年、即在奉天歷署縣缺、在關外頗有政聲、老張甚器重之、王之長豫、殆有八分可靠云、(四月廿五日)

南京

◉要聞簡報

◎蘇省政務委員會委員、二日上午十時、在國民政府大禮堂宣誓就職、

◎五一五四五五五九革命週紀念大會、由中央黨部宣傳部各軍政治部、派宣講員一百人、分二十五組前往各團體演講、

◎新編第四十四軍、由館開致到寧、軍長葉開鑫在舊轄署設立軍部辦公、

◎南京勞工總會、由東路總政治部指導、組織成立、推厲度爲主任、設二科四股、開始辦公、

◎南京公安局委錢廷梁爲總務科科長、又發等所發起之江蘇警政協會、原有之警政協進會、取消改組、已呈由公安局批准設立、

◎福建旅寧同鄉、一日假全閩公會、歡迎閩籍軍政界各要人、

杭州

◎浙江財政委員會奉國民政府財政部令、略謂凡政府暨大部或財政廳訓准財政及徵收稅法、各黨部及農工商各團體、均不得干預、由該處地方官駐防軍警、隨時制止、如各黨部各團體、對於財政徵收上有意見時、應隨時報該上級機關、轉呈政府或財政部核辦、以資遵照云云、業已轉知各徵收機關一體遵照、

◎省政府佈告、保護長途電話線、凡軍隊借用電線、均須照章繳納電話費、以維電政、

◎五月革命宣傳運動委員會、由省黨部主持指導、

◎各縣商行、奉令開放、與絲業公會、電請財政委員會、飭停止取締辦法、已奉令駁回不准、

◎杭州各界宣言品及標語印刷品等、由省防軍指揮部政治部實行派員審查、

◎菸酒事務局電催各縣清理積欠處主任、會同各區分局長、限二個月內、將菸酒積欠稅款、掃數清解、

◎浙江省道局對於甬紹段汽車路線、決由副局長俞丹屏、親往查勘、向省政府請求興築、預計六個月竣工、

◎財政委員會昨奉命呈解軍事費十萬元、已湊齊報解、

◎前臨時政府所委各縣長、將一律審查、以定去留、

◎一日上午八時三十分杭站開軍車一列、運送二十二師陳部之六十五團第三營全部赴滬、

◎滬杭路局一日上午九時、由南京開杭專車一列、係送總司令部學兵團三百數十名來杭旅行、

◎公安局准省黨部函、非經五月革命宣傳運動委員會之指揮、任何團體不准遊行演講、露天開會、昨已布告民衆、

◎姜烈鈞現由蘇州衛來杭、小作勾留、即須赴滬轉甯、晉謁總司令、

◎公立法政專校學生組織之法政協會、昨發通函、定本月五日下午一時、開當監經各委員聯席會議、討論進行方針、

甯波

◎一日下午二時、小教場開勞工紀念大會、由市黨部工人部長虞志飛主席、各團體代表均有演說、

◎昨日青年會舉行第一次公民教育運動、到五百餘人、主席倪德昭、講員吳萬均、講題爲(一)民中義與中國)餘興爲㈠甬江女中史女士蕭女士鋼琴合奏、唱英文詩、㈡周芸芳女士舞蹈、㈢林荷生蕭元鄉女士合唱可憐的秋香、

◎政務委員昨(一日)通令各縣並各警察所長、通緝捲匪特稅局前局長徐鎬、四區分局前任局長侯世恩、均係劉宗公款、

◎本埠青年會服務團、前日開全體團員大會、主席倪德昭、㈠推出公民教育運動演講隊五人、㈡定五月十五日爲本團改選期、

◎前日(三十)下午、甬江女中舉行勞工紀念會、來賓約有一百餘人、

公電

◎南京來電　各報館均鑒、案奉中央執行委員會秘書處函開、案據中第八十五次常務會議組織部提議、江蘇省黨部執行委員、久已期滿、延不改選、近又迭據各縣市黨部控告省黨部行爲謬妄詆毀解散、並嚴辦叛黨份子侯紹裘張曙時等案、議決江蘇省黨部應即停職、改派李志雲・顧子揚・葛建時・廖世劭・馮士奇・周傑人・鄒廣恒・余心一・吳豹軍・爲特別委員、組織特別委員會、接管該黨部一切事務、及籌備改選等因、奉此、志雲等遵於沁日就職、開始辦公、除呈報中央執行委員外、相應電達、即請查照、江蘇省黨部特別委員李志雲顧子揚葛建時廖世劭馮士奇周傑人鄒廣恒余心一吳豹軍叩冬、特此　達、希爲露佈、中國國民黨江蘇省黨部冬印、

譯電

◉雲南西教士遇害之外訊

三日香港電四月十五日雲南信稱、四月九日有中國內地會教士、由師宗赴雲南省城、除教士史立撤夫婦及二小孩外、尚有天主教神甫一人、及美人高萊格女士、同行、有兵一百十八人護送、由甫出師宗、忽來匪兵士二百十八人、開槍攻之、護送兵士全逃、攻者剝外人、史槍被擊、史立撤受傷、旋被一兵用槍柄打之、史婦時抱一孩、兵用槍刺之、史婦後當即殞命、史婦胸際被刺傷數處、但未死、高萊格女士與另一小孩逃出、天主教神甫與舉子、兵士仍對之開槍、幸未擊中、神甫掩在牆後、旋奔入山、等候兩日、探聽消息、史婦已被送回師宗、延醫診治、現狀如何、現無所聞、師宗距雲南省城約三天路程、(路透社)

◉北京美教士對華主張

三日北京電、美教士團體之華北公理會、開本年年會、結果擬派委員二名、將彼等所議決之非難美國此次砲擊南京、與請恃對華不干涉主義、及速謀開始廢除不平等條約交涉之決議、齎往組合教會大會、美總統柯立芝即該會會員、(東方社)

◉日本增派陸戰隊來滬

二日東京電、據日本海軍省發表海防艦對馬、(三千五百噸)已於一日、編入第一遣外艦隊、三日下午四時、由佐世保啟程赴上海、此次增派赴華之陸戰隊一千名、其中二百名即乘該艦赴華、其餘豫定六日乘特務艦室戶由吳啟程、於九日抵上海、(東方社)

◉英下院問答華事

▲甯案仍在與列強商權中

▲天津英租界問題尚待雙方考慮

二日倫敦電、外相張伯倫今在下院答議員之問、謂甯案已討論仍在列強進行中、當可能時、渠即詳細布告一切要求賠償之猶預、將否引起他日與甯案同樣之事件、而爲華人所誤會、此層誠爲辯論事件云、中校海爾渭代政府答某議員之問、謂英軍艦奉命回擊在長江對英艦而發之砲火、保守黨洛克爾問政府知否放砲回擊未有絲毫影響以制止砲擊、海德渭稱、渠未便置答、保守黨密納建議、英政府宜請日美政府合開會議、以期規定太平洋與遠東之共同政策、外相答稱、英美日三國政府久已互相商權關於彼此共同利益之在華事件、縱依此建議召集會議、而所得之合作亦不能視此程度爲高云、(路透社)

二日倫敦電、外相張伯倫今日在下院答洛克之問、謂天津英租界之共同條議、內有提出之新條例者、已於四月二十二日畫字、有數點留待雙方政府考慮、保守黨方夏問、英政府是否因漢口國民政府未履行協定、欲收佔漢口英租界、張伯倫答稱、自甯案發生後、英政府與其他有關係國政府商權辦法、但列強認爲可行之方法、渠現尚未能宣布、工黨甘維錫問北京俄使署內所捕華人二十一名現已被斃、其審判情形、可得知否、張伯倫答稱、就報載消息觀之、此係秘密審判、被告未許辯護、但渠尚無確聞、報載此項消息、似非全不可信、若果屬實、此即中國治外權問題進行徐緩之一原因云(路透社)

姚佐頤　除根白濁丸

此丸藥性和平無攻伐瀉墜之弊有清毒止痛之功專治新久五淋白濁不論體虛濕熱或花柳傳染有痛無痛均能保證患者藥到病除永不復發患此症者不可不試　每瓶二元　小瓶一元

總發行所上海三馬路大舞台對面　姚佐頤大藥房　先施永安及各藥房均有出售

注意注意

久咳成癆

多咳傷肺日久成癆在治癆必愈之藥迄今外國尚無發明目下只有上海唐拾義大醫生久咳丸直接有革咳除痰之效間接有防癆保肺之功正本清源舍此莫屬此丸夾附之驗單券按圖總行可換圖書無券是僞請勿誤購

◉日本臨時會議前之各政黨

▲各派議員紛紛在總會開會

▲田中若槻床次均有激勵演說

▲革新俱樂部決議解散合會實行普選

▲脫黨議員組織昭和俱樂部或轉入

▲政友會新黨運設在極力進行中

▲在野黨努力顛倒倒閣

▲政府提案恐難無條件通過

三日東京電、臨時議會開會在即、各黨均開總會迎復議會、政友會由田中總裁演說云、謂財界之安定、乃共同之責任云、本黨由床次總裁演說云、宜實現政界之大同團結、以副新時代之機運、甲論乙駁之後、始決定多數加入、新俱樂部之憲政會、由若槻總裁演說云、緊急勅令案、政北之一剎那間、財界即發生大動搖、政爭成功之反對黨權府諸公、不論所感如何、又革新俱樂部決定以普選即行之目的、使議會解散起見、提出解散之上奏案、(電通社)

又電、革新俱樂部、決將請解散議決、俾即實行普選之上奏案提出於臨時議會、(東方社)

又電、昨晚在東京會館開新黨樹立同志懇親會、有憲本及其他各派之議員百餘人出席、各派代表有演說、閉會後開關於準備新黨樹立之高級委員會、(東方社)

又電、本日臨時議會兩院成立、明日(四日)舉行開幕禮、(東方社)

又電、非政友派在臨時議會之勢力、比政府與黨稍優、新政黨俱樂部擁有議員二百十三人、然憲本會之不參加者、有十七人、政友本黨二十四人、合計有四十一人、確較政友會仍占多數、(電通社)

又電、臨時議會已於本日召集、與野位置更換、憲本兩黨又復携手、由新政黨問題入於昭和之第二次政變、本會議將從五日開幕、政府與黨對兩院之形勢、難作樂觀、或欲無條件無修正通過提出法案、恐爲困難、會期或延長一二日、亦未可知、(電通社)

又一電、因本黨內部稍有紛擾、議會之分野爲之一變、據政府方面之樂觀說、政友會已躍爲百九十八人、新黨俱樂部已減至百七八十人、議會解散等事、決不至發生云、

又電、憲政會・政友本黨・革新俱樂部・無所屬議委之懇親會、若槻床次兩氏均出席、決議促進新政黨、(電通社)

又電、政友本黨之脫黨組、組織新團體、命名爲昭和俱樂部、(電通社)

又電新政黨之創立委員、網羅有力者、床次氏激勵黨員、謂須以百倍之勇氣進行、(電通社)

又電、若槻總裁在憲政會聯合會席上演說云、豐二億元可以完事者、現需七億元、果是何人之責、(電通社)

又電、田中總裁在政友會議員總會演說云、宜虛心坦懷、一致以當難局、(電通社)

又電、井上利八氏脫離憲政會、入新正俱樂部、新正俱樂部、因取得交涉團體之資格、(電通社)

又電、政友本黨代議士八十九人中、至三日爲止、脫黨者已達二十一人、其中川原茂輔等組織昭和俱樂部、元田肇等八名、入無所屬、堀嘉幸入政友會、(東方社)

又電、日鳥將視臨時四日舉行之臨時議會開院式、(東方社)

又電、據本日下午一時、衆議院事務之調查、則該院之分野如左、

新政黨俱樂部二二二名、政友會一五九名、新正俱樂部二十名、無所屬二一名、昭和俱樂部一一名、實業同志會九名、新黨俱樂部內、尚含有政友本黨憲政會之去就、尚未分明者、政友本黨行結黨式時、必將減少人數、又新正俱樂部無所屬、昭和俱樂部、實業同志會內、有全部分或一部分帶政友會色彩者、是以新黨與政友會或將至勢力相伯仲之結果、未可知也、(東方社)

◉日本之財政問題

▲日本銀行期票折扣一年

▲募集新公債以整理兌換券

三日東京電　財界一部主張提高日銀利息、在市場公募新規公債、將日銀及政府所有之公債、售諸市場、以收縮兌換券、要之整理大加膨脹之兌換券、爲今後之重要懸案、(電通社)

台灣銀行救濟應急法案、今日已宣佈主要點、即如前電所述、政府爲台灣統治之必要上、又爲維持在海外之日本之信用起見、特令日本銀行對於台灣金融機關、融通二億元、日本銀行之期票折扣期間、定爲一年、政府對於損失保證一億圓、(東方社)

田中首相、高橋藏相、三日在院內與若槻床次兩總裁會見、就台銀救濟應急案、求諒解、又以同樣之趣旨、要上院各派之代表會見、(東方社)

◉美國賑濟難民

▲捐款五百萬元尚不敷用

▲尚須續募五百萬

二日紐約電、美國紅會現請美國國民輸幸少捐助二千萬元、以賑密西西必河流域難民、現捐欵已達五百萬元、(路透社)

二日華盛頓電、胡佛今晨以水災報告上柯立芝總統、估計無家可歸者有二十五萬人、紅會之信可由紅會增加給養、又謂災區人民現正由醫生檢查、可無疫也、蓋柯立芝之總統發表文告、請賑災五百萬元、尚不敷用、因災民之數已增於前、而各地之水尚未達最高度也、請續募賑災五百萬元、以資急需、陸軍部工程師加文自災區歸來、謂渠意紐奧倫如無意外之事發生、可免被水、(路透社)

▲尚有地方消息移入第二張第八版

本埠新聞

政治分會十三次會議

政治會議上海臨時分會昨開第十三次會議、出席委員楊樹莊・(李景曦代)陳其采・(沈澤春代)蔣尊簋・郭泰祺・孟心史・潘公展・吳忠信・楊杏佛・褚民誼・臨時代理主席褚民誼・紀錄徐佩璜・主席恭讀總理遺囑、全體肅立、(甲)報告事項、㊀青浦縣公民協會東代電擁護蔣總司令、㊁江蘇省上海財政委員會函稱、上海地方檢察廳四月份經費、已令飭上海南匯兩縣照例籌撥、請查照、備案、㊂東路軍前敵總指揮部特別黨部第一分部冬代電、擁護南京中央黨部國民政府暨蔣總司令、㊃上海輪船招商總局董事會函復傳宗耀、在該局所任本兼各職已於令到前二日、據函辭開去矣、請查核由、(乙)討論事項、㊀私立浦東中學校董會姚文枏等、呈稱該校爲謀改進學務、於本年四月三十日開九十八屆校董會、議決改組、該董等提出總辭職、並於辭職之前、照章投票改選林洛川等十五人爲校董、俟新校董會成立、即將該董等經管之卷牘等件移交點收、請准予立案、決議交教育委員會、㊁省立第四中學附校學會呈稱、該校校長章欽亮、平日把持校務、勾結學閥、摧殘學生愛國運動、投機加入國民黨、請予查辦、決議交教育委員會查復、㊂寶山縣江灣教育協會常委刁奐恩呈稱、東南大學商科主任程其保、假借商大名義販賣土地、偷漏稅捐、附抄件一份、請予徹查、決議交淞滬警察廳查復、㊃松江縣民何世傑等呈稱、松江縣黨部吳叔子・顧稼軒等、勾結侯紹裘等把持黨務、爲所欲爲、致松江縣黨務混亂不堪、請在省黨部未正式成立以前、速予改組、決議轉省黨部、㊄江蘇第二監獄典獄長吳棠呈稱監獄經費無着、附呈該獄每月支出預算一冊、請轉知江蘇財政委員會設法救濟、決議令上海縣照例撥給、㊅上海商民慶祝大會籌備處總務委員王承志、呈報該會發起緣由及籌備經過、並定五月五日舉行商民慶祝大會、請屆時派員指導、決議派徐秘書代表出席、㊆上海特別市黨部、函請本會教育委員與該黨部黨化教育委員會會商合併、以統黨部成信、決議函復申明二會性質之不同、教育委員會係行政性質、黨化教育委員會係關於教育方法之一部份、㊇中國通商銀行董事會函稱該行行長已由副行長謝光甫接任矣、請照核、決議存、㊈淞滬警察廳函復閘北救火聯合會呈稱、三段救火會被焚後應否照舊組織一節、亦內既聲明分呈請本會批飭該會靜候警總司令白總指揮示遵、原呈繳還、請查照、決議暫存、㊉世界大戲院經理卞毓英呈稱、軍人擾亂營業、請分令各軍事機關出示禁止由、決議函戒嚴正副司令及淞滬警察廳出示保護、㊉㊀郭委員泰祺提議、葉常務委員留寧、不克主持本會秘書處文牘、請另公推常務委員一人、決議公推孟心史爲常務委員、主任本會文牘、㊉㊁葉楚傖呈淞滬特別市制爲議一件、請予核議、決議交淞滬特別市市政條例審查委員會審查、㊉㊂宋希尚呈擬接收上海濬浦局、李鍾珏立港務局意見書及組織淞滬港務局章程草案、並濬浦局暫行章程擬請各一件、請予核議、決議交淞滬特別市政條例審查委員會審查、(十四)決議關於最近各紀念會日舉行辦法如左、五月五日開慶祝大會、五月九日下半旗紀念國恥、又議決凡以後關于羣衆集會須先呈報本會核准、方得舉行、(丙)處理事項、㊀上海特別市黨部函稱、該黨部定五月三日上午九時舉行臨時執行委員就職典禮、請派員觀禮、㊁上海特別市黨部商民部函復本會、第八次會議議決交查鄭劍秋等所呈各節、根本不能成立、所有上海特別市商民協會籌備會之組織、查與明文相符、當由該部派員指導、請查照核復、

宣傳委員會之進行

一科股長聯席會議　昨日上午、該會各科股長聯席會議、秘書長黃紹美因公外出、由趙澍代理主席、當議決(1)五月五日在九畝地新舞台開游藝大會、藉資宣傳、(2)遊藝節目、由黎錦暉負責、務寓革命精神于遊藝之中、(3)編纂股負責起草各種宣傳文字、在會中分散、(4)請陳主任市黨部學聯會工會商會代表演說、(5)請總指揮部派軍樂一隊軍隊一連、(6)五四紀念大會除工作緊急者外、餘均共會、茲將各科工作如下、

㊁編輯科　1、編纂股、甲、已印好五四特刊、外界如欲者、可向該會索取、乙、已印好告工人告學生告商人告農人告市民等文、丙、已製好各種標語、丁、已製好經濟侵略圖表等、戊、已編好清黨運動宣傳大綱工人運動大綱學生運動大綱等、2、計會股已歷次參與上海五月革命各團體紀念會、3、徵集股已徵集得圖書兩百餘種、4、調查股及統計股已印好調查本市工會商會學生會農會國民黨要人各界生活調查及統計表等、5、印刷股計劃成立三民印刷局、

㊂藝術科　1、游戲股股長黎錦暉已製好各種革命歌曲、如打倒軍閥永遠勿忘之類、此外並招收演員、成立教練所、兒童唱歌組、練就各種革命化跳舞歌劇新劇以資宣傳、2、繪畫股畫好畫稿四五十幅、並擬出畫報京劇畫冊、

㊃特務委員　標語委員會已將標語十六萬張、遍貼各街衢、

禁止現金運往武漢之知照

縣公署致縣商會公函云、逕啟者、案奉國民政府鑒撫、據報共產黨現在武漢沒收各銀行現款、停止兌現、擬以漢口吸收長江下游現金、似此蓄意破壞、國民革命、擾亂金融、設不先事預防、勢必遭其蹂躪、亟應電令長江下游各地禁止現金、運往武漢、併禁漢票在各地行使、以杜陰謀、仰轉飭所屬一體遵照嚴查、毋得違誤等因、奉此、除令行縣警察所嚴查並分函外、相應函達、即希查照、

山東紙幣小錢莊投機收買

直魯軍來滬時、無論何種交易、用山東省銀行紙幣、嗣戰敗退走、此項鈔票遂成廢紙、雖當時租界未予流通、而南市閘北商民所收之數、則已可觀、現皆積存無用、損失非細、一般小錢莊因北方猶在直魯軍勢力範圍、市面仍能通用、故多於門首標貼收買山東省銀行鈔票字條、大肆收買、日來凡積有此項鈔票者、紛紛出售、惟每一元僅值二四角、然收買此票之小錢莊、則係帶往北方行使、獲利甚優、可謂善於投機矣、

傳筱菴兩處職務已解除

政治會議上海分會、自明令通緝傳宗耀後、復訓令招商局及通商銀行、着開去傳之職務、免致連累、茲悉招商局及通商銀行、業已函復政會遵令開除矣、附錄招商局原文如下、(上略)四月三十日奉貴會訓令第十九號、在傳宗耀業經本會明令通緝在案、該局應即取銷該犯職務、免致連累等因、仰見垂注敝局廓然大公之至意、欽感莫勝、惟該犯於鈞令未到之先二日、已函致敝會、內開宗耀近因胃疾大發、房軀不支、所有董事及主船科長、積餘公司經理、即日起一併告辭、即希俯如所請、至紉公誼等語、敝會已據以開去該犯本兼各職矣、茲奉前因、合亟奉呈、即祈查核、藉紓厪系、(下略)又通商銀行函、(上略)本四月三十日鈞會第十八號訓令、以傳宗耀業經本會明令通緝、應即取消職務、免致連累等因、查本行行長職務、業於四月二十九日起根據本年二月二十六日常事會議決案、由副行長謝光甫接任行長職務矣、敬此奉復、即祈鑒察、(下略)

虞洽卿准辭接收總商會委員

虞洽卿昨接政治分會復函云、逕啟者、據來函稱、本派接收上海總商會事宜、因該員現任該會會董、應在解職之列、前往接收諸多未便、請予收回成命等由、經本會第十一次會議議決、照准在案、相應函達、即希查照、

＊＊＊警務與訊案＊＊＊

模特兒畫冊全抄去

▲奇突之廣告先發現

日前外間報上曾發現一奇突之廣告、標題曰「打倒秘密主義、…提倡文化運動、」中謂「最近武漢舉行女子裸體游行大會、加入者不下五六百人、爲的是打破羞恥和男女界限問題、可見女子解放已到相當地位、……敝公司爲打倒秘密主義及守舊觀念起見、特前往攝得眞身肉體照片二百幅、裝入布面金字絲夾內、定價廿元、特售七元……以答先覩爲快之意」按此畫冊即名爲裸游大觀、」發售處爲閘北香山路底香興里第七弄東亞美術公司、蓋商人假借名義、將模特兒照片印成一冊、希圖投機獲得巨利者、外間不知究竟、信以爲眞、頗有人前往購買、爲閘北駐軍政治部查悉、於前(二日)日傍晚、會同該地五區警署警察同往搜查、…即在客堂中玻璃廚內搜得該項畫冊多本、又他種模特兒照片及書籍等亦不少、當即雇黃包車滿載而去、所謂公司中夥友、在軍警前往搜查時、已由其隔壁屋中走出、故未被拘、祗拘去廚司一名、於此案無甚關係、又查該屋門外、併掛有「東陸圖書公司」招牌、不知是否一主、該屋內去年曾因發售模特兒照片等、爲五區警署查出、拘去夥友判罰十五元、此次被抄、已爲第三次、又聞該屋主因屢次破獲、故常將前項貨品寄存他處、隨時取以應客、又常以女子應客、以爲避免搜查之計、本外埠前往購買之人時常有之、獲利頗不貲、並常有裝束時新之女顧客上門、隣居皆嘖嘖稱奇、自國民軍到後以爲解放時代必不致干涉其無聊出版事業、遂決放膽爲之、而不料仍有此一著也、

綁匪在汽車中開槍

風駛電掣瞬息失踪

吳同文昨日綁去

法新租界愷自邇路嵩山路轉角二百四十六號石庫門紅磚三層樓洋房、屋主人爲蘇州人吳同文、現年二十三歲、娶妻貝氏、爲巨商貝潤生之第三女、吳又名景華、精會計學、又諳英文、在南京路十一號中華懋業銀行總理室內爲寫字、家中富有、自備黑漆轎式汽車一輛、車號爲「六千二百九十五」號、輒於清晨、將此車載其二姪、開送至貝勒路某學校讀書、然後折至銀行辦事、除假期外、每日如此、未嘗間斷、昨日上午八時半、吳同文從嵩山路口住宅後門走出、復攜其兩姪、及娘姨張媽三人、同登汽車、飭司機人開至貝勒路學校、是時車中共有五人、開至愷自邇路華格臬路口、司機人見前面馬路上、有身穿長服之行人六名、橫在路中、乃按喇叭示警、令其讓避、不意鳴聲中、該六人非但不走、突然奔來圍住汽車、二人在前、二人在後、再有二人則拉開車門、摸出手槍、向娘姨張媽及司機人並負有書包之兩男孩、(即吳之姪)威嚇、令之走下、娘姨等見勢不佳、無法抵抗、急一一下車、兩男孩則驚極而哭、走避路旁、以爲盜劫、是時吳同文個人尙在車座中、盜等即挾之而坐、另一盜即據機開車、向西馳去、臨去時、向天開槍二響、防守在附近沙袋圈中之法水兵、見汽車中有人開槍、亦舉槍還擊、有一彈中車窗玻璃、射成一洞、盜等更從

五月革命運動

今日「五四」紀念　體育場開會

▲革命運動會定開會辦法　各團體五月革命運動紀念會、昨日上午十時開第八次籌備委員會、到者警廳政治部周致遠、上海青年會王春溟、海軍政治部王紹基、二十一師政治部張資陽、宣傳委員會鄧明理、婦女節制協會范福理、東前總政治部鍾震之、特別市黨部高鷹祖・熊滋旦、工會組織統一委員會李瑛、學生聯合會倪鴻文等、公推鍾震之主席、㊀鍾震之資陽兩代表報告、與各商業團體接洽情形、計閘北商會可捐助四百元、總商會捐助由馮少山擔任五月七日接收後約可捐助一千元、商業聯合會約四百元、銀行公會約二百元、錢業公會約三百元、慈善團體聯合會約二百元、閘北米行公會約一百元、商務印書館約二百元、縣商會約四百元、以上係各該會負責人員允許、㊁議決向各路商界總聯合會、先施公司、永安公司、三友實業社、中國內衣工廠、麗華公司、秦豐公司、中華書局、世界書局、冠生園、廣生行、華商煙公司、家庭工業社、銀樓公會、陳家庚黃楚九等處、繼續勸募、如不達六千之數、請縣公署設法負担、並推定交際部外交科會計科接洽、以下對五四紀念問題、

㊂議決五四運動會、學界入場、可憑學校校旗、其他各界均須徽章、並多派軍隊在會場四首檢查、

㊃議決關於軍車管理處特派專車問題、推學生聯合會前往接洽、

㊄議決會場另備一指揮台、

㊅主席團決定九人、當推學聯會吳其昌、市黨部、東前總政治部陳琪、海軍政治部王紹基、警廳政治部洽欣、工會統一委員會李瑛、特別市商民協會王延松、二十一師政治部張資陽、婦女節制協會、

㊆總指揮推學聯會擔任、

㊇總糾察推東前政治部担任、

㊈開會秩序公決、(1)奏樂開會、(2)向國旗黨旗及總理遺像行三鞠躬禮、(3)主席恭讀遺囑、(4)主席報告開會宗旨、(5)學生運動紀念大會宣言、(6)宣布議案、(7)演講、(8)唱國民革命歌、(9)呼口號、(10)游行、

㊉決議案、(甲)請國民政府通緝學閥、(乙)請國民政府接收大同大學、(丙)請國民政府收回教育權、(丁)要求國民政府教育經費獨立、(戊)請國民政府在上海籌備中山大學、

㊉㊀議決口號、1、打倒學閥2、收回教育權、3、教育經費獨立、4、教育平等、5、實行黨化教育、6、繼續五四精神、7、打倒賣國賊徐謙鄧演達、8、驅逐鮑羅庭、

㊉㊁游行路線、由學聯會擬訂、但不得行至華租交界之處、

▲革命運動會請軍警保護　各團體五月革命運動紀念會昨致函白總指揮云、白總指揮鈞鑒、本會業已議決五四日假公共體育場開學生運動大會、五五假公共體育場開黨員大會、會外並分隊演講、惟恐少數反動份子乘機混雜、肆意搗亂、特請鈞座於該兩日派武裝軍隊、深加保護、以防不測、無任企盼、

▲學聯會代表會議決辦法　學生聯合會於昨日(三日)下午二時開第三次代表大會、到復旦南洋政治光華滬江廣肇持志大夏大同同德務本清心浦東第二師範愛羣震旦等四十餘校、代表八十餘人、由南洋大學代表吳其鈺主席、法政大學代表蔣輯五紀錄、其程序如下、㊀開會、㊁恭讀遺囑、㊂主席報告略「五四」爲我國最偉大之革命紀念日、本會已籌備於是日下午在南市公共體育場、開全上海學生大會、深恐各校學生不能全體參加、故特召集臨時緊急大會、討論一切、再本會已商請滬杭甬車務管理處於下午一時開專車一次、專開北學生至南站云云、㊃總務及青年部報告、(辭長從略)㊄關於五月革命運動委員會議決案、㊀通緝學閥太炎黃炎培沈信卿胡敦復郭任遠朱炎殷芝齡劉海粟君勵等、議決通過、並由南洋商科光華提議增加袁希濤沈嗣良張東蓀阮尙介凌鴻勳、議決通過、㊁請政府收辦大同大學法政大學、並中華體育協會、議決通過、㊂收回教育權、議決通過、㊃請國民政府教育經費獨立、議決通過、㊄請政府在上海籌備中山大學、議決通過、㊅臨時動議、㊀商科大學代表提議學閥走狗一律驅逐、因調查不易、議決保留、㊁東吳法科代表提議、組中華全國學生總會、議決通過、㊂復旦代表提議、請政府肅清各學校搗亂份子、(如共產黨國家主義派)議決通過、㊃商科大學代表提議於五四紀念日、提出學生總要求、議決保留、㊄討論、(甲)各校參加大會問題、㊀各校入黨同學倘是日不到會、則請市黨部開除黨籍、議決通過、㊁若是日有學校不到者、由學聯會開除其會員資格、各校同學々到者、由該校學生會自行議罰、議決通過、(乙)接洽各小學參加問題、議決由各校代表分頭接洽、(丙)各校組織交通及糾察隊、議決由各校人數多寡分配、每五十人舉一人、(丁)各校推定指揮一人、其舉出方法照兩項辦理、(戊)旗幟上所用標語、議決用、㊀恢復五四精神、㊁五四精神不死、㊂打倒帝國主義、㊃打倒共產黨、㊄打倒破壞國民革命的共產黨、㊅打倒學生界的敗類、共產份子、㊆打倒新舊國賊徐謙鄧演達、㊇擁護改組後的學聯會、㊈擁護中國國民黨、㊉擁護南京國民政府、㊉㊀三民主義萬歲、㊉㊁五四精神萬歲、㊉㊂中華民國萬歲、㊉㊃在國民黨指導之下團結起來呵、

▲市黨部宣傳部派員演講　市黨部宣傳部、因今日係「五四」運動紀念節、故昨日經該部接洽者、計有眞茹暨南大學學生會昆明路滬東中學學生會浦東中學及各分區部等二十餘團體、要求派員演講、聞該部已均指定出席人員、

▲航空處派機飛行發傳單　總司令部航空處黨代表辦公廳經全體議決、今日(四日)下午三時除派飛機一架駛往西門公共體育場一帶、由天空分發標語五萬張外、並有關於五四紀念感言告民衆書、

▲警廳政治部提出之口號　警察廳政治部昨發五四紀念告民衆書、擬出下列口號、㊀打倒一切帝國主義、㊁打倒一切帝國主義的走狗軍閥官僚土豪劣紳等、㊂打倒一切賣國賊、㊃中華民族萬歲、㊄中國國民黨萬歲、

▲官傳委員會提出之口號　特別市宣傳委員會今日提出下列各口號、全國學生一致團結起來、繼續「五四」奮鬥的精神、打倒賣國的徐謙鄧演達、全國學生在中國國民黨指導之下組織起來、到民間去努力下層工作、打倒一切侵略中國的帝國主義、打倒禍國殃民的軍閥、打倒擾亂北伐後方的中國共產黨、完成國民革命、實行三民主義、擁護[illegible]、擁護爲學生謀利益的中國國民黨、「五四」運動的精神萬歲、國民革命成功萬歲、

▲前政部告全國革命民衆　東前線指揮部政治部告全國的革命民衆書云、今天「五四」是我們中國五千年來破天荒第一次爲抵抗帝國主義及其走狗！賣國官僚派的壯烈的救國運動而開革命新紀元的紀念日、我們對於這種重要的紀念中、不僅是要紀念以前的壯舉、更要策勉現在和將來怎樣的努力、以完成國民革命的責任、當歐洲大戰爭的時候、日本帝國主義者、乘機由海陸進兵佔領德國向我國租借的青島、和膠濟鐵路等、並提出二十一條件、於民國四年五月七日強迫我國於四十八小時內圓滿答覆、當時懦弱的中國政府、竟於五月九日下午一時、作爲保留條件的承認而簽字了、舉國稍有熱血的民衆、莫不痛心疾首、奔走呼號、誓死否認、到了歐戰終局、巴黎和會中、青島是要由德國交還我們中國、二十一條件應該取消的、而日本帝國主義者不顧、遂提出由中日直接交涉、於全國民衆的激烈反對聲中、不料賣國賊曹汝霖・章宗祥陸宗輿等、竟不惜將中國的權利賣給日本、當時北京學生在這個國家存亡千鈞一髮的時候、忍無可忍、熱血鼎沸、於八年前的今日、赤手空拳、包圍曹賊等住宅、將賣國賊痛毆一頓、而壯烈的「五四」運動、遂因此誕生出來、同時全國民衆的一致繼起、紛紛罷市罷工罷課、反對賣國賊、形成空前的排日大運動、於是賣國賊一時匿跡、日本帝國主義在中國經濟根本上動搖、遂由此演出推翻數千年來封建思想的新文化運動和工人・農民・婦女等社會運動、一直奔到國民革命旗幟下的民族運動、這是何等有價値的壯烈運動、而使我們永久不能忘記的紀念啊、我們中國近百數十年來外受帝國主義種種侵略、內受封建勢力！賣國官僚等種種宰割、弄到國勢瀕危、民窮財盡、瘡痍滿目陷於危險狀況中、完全是人民不問政治、任憑一般腐敗的官僚、放膽安心、無惡不作所致、「五四」運動以後、就完全不同了、大多數民衆認識了國家是應爲人民作主的、人民應負起共謀國家及自身的利益、而反抗帝國主義和賣國軍閥、自是民衆飛揚、一日千里、以後總理揭起了國民革命的旗幟、和加上(五卅慘案)的激盪、全國民衆風起雲湧起來、向帝國主義軍閥進攻、自革命軍從廣東出發、不到一年北伐軍革命勢力、達於長江流域、帝國主義的勢力、也隨之而動搖了、這種成功、雖然在國民革命運動中、是佔很有價値和多大功績、但是「五四」運動本身還不免歸於失敗、而不能繼續持下去、這是因爲當時學生羣衆、一切繼起的工人、農民、商人、羣衆、沒有嚴密的組織、沒有主義和政黨來領導民衆、我們得到這種教訓和經驗、認定「五四」的紀念日、一個革命紀念日、尤其是促成國民革命的紀念日、我們應本「五四」運動的精神和勇氣團結起來集中於我們民黨統一組織之下、集中於三民主義統一信仰之下、加緊向國民革命的障礙物！帝國主義軍閥土豪劣紳和陰謀險很的共產黨猛烈進攻、以完成國民革命的使命、

接收游民模範工廠委員派定

江灣游民工廠、及附屬模範工廠、向由慈善債等餘款提充其余、近因時局影響、該廠總理徐乾麟無法維持、具文呈請政治分會、撥款設法維持、當由政治分會第十二次會議、議決推派吳忠信、嚴慎予、沈澤春、三委員、先行將該兩廠接收、清查帳目、再行辦理、三委員已於昨日奉到正式公文、日內即擬前往接收、

晚間拘押行人商早釋放

▲商聯會致工部局函　各路商界總聯合會昨致公共租界工部局函云、本會迭接各路會員紛紛來函報告、請爲致函貴工部局、值此戒嚴時間、商民等困於營業、偶有稍遲、當亦有之、而探捕尙可說明情由、如遇水兵等、則一概必須到捕房禁止一夜、何以天明(即次晨)五點而不釋出、往往至次日十二時或一時、始可放出、日夜被禁時間至十餘點鐘之多、且禁於一小室中至數十人、而無滴水可解渴、且皆直立、以致被禁人等精疲力倦、莫此爲甚、素仰貴工部局注重衛生、保障人道爲旨、當不以如此待我租界華人爲然、案經敝會議董會公決、並請貴工部局轉爲租界住民計、應至次晨天明至遲四五點必須釋放、通飭捕房一律、實爲德便、

越界築路案又在調查中

▲張汝南等阻止築路之揭示　滬西蒲淞市華漕村王家樓八處村民全體代表孫生貴等、以工部局於民國十三年間越界在法華蒲淞等處先後築成馬路十三條之多、如法華路伺興路克士威克路嘉督路哥倫比亞路墨克里亞路四維克亞爾路佛拉斯路林肯路披亞司路碑坊路凱旋路共計佔用民田七百餘畝、每分僅發地價十五元、向中央政治會議上海臨時分會具呈控告、要求收回路權、經第五次會議交上海縣查明具覆、邵縣長已派委員王銓濤前往切實詳細查明、以憑核轉交涉、

上海縣知事公署昨發牌示云、爲牌示事、案查前據公民張汝南等呈報日商謀填築勃生路地方公浜、準備築路、懇請從嚴制止一案、業經諭飭二十七保北十二圖地保張桂香徹查在案、茲據該地保實呈復稱、奉諭遵即前往該浜察看形勢、絕無工作形狀、惟該日商自從日冊造契把內、所挑土馬路一條、查係私人通行、藉圖自便而已、據狀跡近浜邊、但未見諸何等動作、亦無侵佔狀態等情、地保除通告該日商永遠毋得填塞公浜及開築浜邊馬路、以顧公衆利益而免交涉外、隨時查察、以防工作也、用特據實呈復、仰祈察核等情、據此、除批責成該地保隨時查察具保外、合行牌示、仰該民等知悉、此示、

租界電車收入減少

公共租界電車公司自車票增價後、一般乘客頗形稀少、平日統計各車站收入本有萬元之鉅、今則降落至五六千元左右、要亦時局紛擾、行路維艱、實一大原因也、

滬閔汽車西門車站撤銷

滬閔南拓長途汽車公司前在西門外設有車站、以便北來乘客就近乘車、近因該處道路窄狹、行車不便、故該公司定於本月五日起將西門車站撤銷、歸併總站購票趁車、昨已通告旅客一體知照、

南通船已有一班恢復

南市大達輪船等公司之各輪船、本來開駛南通班、以軍事關係停止、將有兩旬、現因江北軍事漸見和緩、故昨晨已有大和號輪船先行開班、一般乘客莫不稱便、

廣東檢查輪船之電告

各國輪船公司昨接廣東電告、該地戒嚴司令下令、自五月一日起、凡進出口各國輪船、均須停船檢查、已通知各船戶查照矣、

張伯岐被委爲警廳副廳長

南京蔣總司令委張伯岐爲淞滬警察廳副廳長、昨已到差視事、張籍紹興、曾任鎮海砲台司令、聞對於警務頗多經驗、

機關消息

▲各機關今日參觀地方廳　各機關如政治分會特別市黨部及軍政機關等、定於四日即今日午後各遣代表、蒞集地方審檢廳、參觀法庭規模制度、以便根據改組、昨已函知該兩廳屆時派員招待、

▲臨時法院辦理新舊交替　臨時法院徐維震遵令交卸院長職務、日來督飭各科趕辦交代事宜、聞新任院長虞與原任須俟其移交手續辦竣、再行擇期履新、

▲實業局調查各鄉搗亂份子　上海實業局昨致各市鄉商會鄉公所公函云、逕啟者、案奉上海縣公署訓令第六十五號內開、案奉中國國民黨中央政治會議上海臨時分會秘書處函開、本會第九次會議、議決飭上海縣縣長將接收後鄉區行政情形及所屬各鄉有無搗亂分子活動、詳細具報、相應函達、即希查照辦理等因、奉此、除分別函行外、合函令仰該局長遵照、限文到五日內詳細查明具復、以憑核轉、此令等因、奉此、除分函外、相應函達貴處有無搗亂分子活動、希於三日內就近查明具復、以憑轉報、實級公誼、

▲戶籍總事務所裁撤　上海縣公署內附設之上海戶籍總事務所、現因經費支絀、奉令撤銷、所有戶籍事務、歸縣公署第一科兼辦、

青浦繳械問題又一報告

東路軍先遣第一縱隊少校參謀趙鈞驁三團一營營長宋鵬等、前於四月十六日奉命往青浦繳得共產黨槍械子彈炸彈等多件、已呈繳胡司令在案後、又據崑山井亭鄉農民協會馬超羣來滬報告、謂該處鄉間藏有孫逆潰兵所遺槍械不少、當由孫部潰官長韓錦趙宋等代往收繳、於四月廿九日抵井亭、尙有辦理繳械之事、特於當晚由青浦縣公安局長帥培甑帶領警士至趙等臥室將趙宋及軍士共廿三人盡行逮捕、轉解來滬、現已委人具呈東路政治部及衛戍司令部懇請營救、(大公社)

車〔?〕扣手槍、向法水兵開放、車則依舊前進、兩下射擊、計有十餘響之多、法水兵見汽車將欲逃去、即出沙袋、舉槍追趕、而汽車上之綁匪加足速率、風馳電掣、瞬息失蹤、法水兵無奈、仍折回沙袋、派出一名、赴就近嵩山路巡捕房報告、附近商店住戶、因有槍聲、相率走避、一時不明原因、旋法捕房特別間派到探目任水揚包探石瑞祥等、前往調查、至出事地點、見吳宅之汽車夫及娘姨兩男孩等、尚呆立水門汀上、面色灰白、不作一言、探士上前詢問、久久始說出原因、謂汽車夫及主人口被盜綁去、臨去時、主人在車中、與二盜爭執、並大呼救命、我們受驚失措、不敢上前云云、後由探士將娘姨等伴送歸家、並詳查一切、返報捕房、吳宅中人、焦急萬分、按吳于前年曾遭盜劫、據目覩此事人稱、吳被盜等綁去時、身穿黑緞馬褂、灰色袍子、頭戴呢帽、本報記者得悉此事、即到什吳宅探問、則見前後門閉緊不開、有法捕房之便衣探目二四名、四面看守、禁止行人走近該宅、記者擬設法入內、但事主人秘不相告、僅探得以上大槪情形、

◉西人午夜通行無罪

▲英警務庭訐鎗挽案

三日泰晤士報云、僑居虹橋路三百九十九號之西人衛克倫(Wakelam)於四月十六日午夜十一時、獨駕車行經法租界霞飛路盡頭之鐵絲網時、因自行下車將該處之鐵絲門開放、致被防守該處之法水兵所阻、並用刺刀將被告止住、因之發生衝突、法捕房以其有違戒嚴章程、故延梅脫蘭律師代表在英警務庭控告、昨日(二日)開審、被告亦延瓊司律師出庭、由法捕一人及法水兵三人到庭作證、聲明被告於是日乘第四二六六號汽車駛經霞飛路海格路轉角處、即自行下車將鐵絲門推開、後復回至車上、擬欲穿過該門、當由防守兵將門推上、以阻其行、不意衛竟大聲咆哮、因之發生爭執、終由水兵一人偕衛至法捕房、捕房以衛旣背飛屬章程、復犯「深夜發生擾攪」之定律、故予控告、又由法捕出庭證明當時衛在捕房內之行動、及發多後將其放行各情、並云、四月十六日之戒嚴時間爲下午十時至上午四時、惟防守鐵絲門之水兵則奉命於下午八時即將門關閉、被告律師即質問此種命令曾否於事前公布、或在鐵絲網前標示、證人云、僅奉口令而行、被告律師又云、如然、則寄居虹口路之人如何方能返家、證人云、須有正式通行證、方可放行、被告律師又云、然則前一晚(即十五晚)駉以被告能於該處行過、毫無阻礙、至是晚被告行經該處時、守者事先亦無何種不許通行之表示、直待至被告開門上車後始出而阻止、且被告曾明告係屬返家、亦不許行、當經偵推事詢問、被告否認有擾攪行爲、及辱罵法捕房等事、並云、彼意所云不許通行、係指無業之人而言、即警務章程亦無不許有職業之人返家之規定、若云因飛路而出此、則非被告所敢知矣、推事云、此案問題在是否曾發生擾攪情事、方可定罪、若據被告云曾告守者前一夜曾在該處行過、則又似無何擾攪行爲、何至守兵竟用刺刀傷人、故此案非完全關於警務範圍、應視爲爭事性質、當即判决將案注銷、

◉短衣人疾駛而來

朱阿根猝不及逃

楊樹浦昨晚之暗殺案

昨晚六時四十五分左右、滬東楊樹浦龍江路與三塊鄉距離不遠之協隆紗廠工房前、突聞砰然一聲、繼則人聲鼎沸、記者適行經該處、即擠入人叢中調查、於是一槍擊之血案、畢現眼前、蓋所見者爲一壯年男子、身穿短衣、倒臥地上、身傍腥血遍地、惟神志尚清、詢其被人槍擊情形、知其名朱阿根、籍甯波、年二十八、住協隆工房第二弄第一家、在楊樹浦協隆紗廠布機間爲鍋匠、近數日來、因廠內機器損壞修理、故未到廠工作、當時晚餐方畢、無所事事、出外在附近閒眺、未及十武、遙見有一身穿短衫褲者向己疾馳而來、初未措意、不料來者甫近身畔、即陡自袋中取出手槍、朱大駭、返身狂奔、來者隨後振動機拱、砰然一聲、無情之鎗彈、已入背部、因手即行竄逸、斯時並無巡捕在場、故呼救無應、直至約十分鐘後、始有朱友費鴻香、因聞道途傳說、到場視察、急代雇車送回、被槍原因、殊難明瞭、微聞此事起因由於工會、當工會勢力澎漲時、協隆廠內工人亦有工會之組織、朱於當時曾被選爲工會代表、到家後、延醫注射興奮劑及麻醉劑後、即用手術開刀、將在左乳邊未透出之子彈取出、彈爲三二徑、神志仍頗清明、不移時、其妻朱王氏(年十八)亦已聞信趕到、王氏亦在協隆紗廠細紗間工作、與朱結褵已三載、平時伉儷甚篤、但尚未有子女

◉跑馬場中鬧客

喞雪茄 施手術

四十元 謀行賄

徐乃龍前日下午五時三刻、在西藏路跑馬廳內觀看賽馬、有湖北賊湖北人張雨興、亦混入跑馬場施展其技、口喞雪茄、立於徐之面前、乘其不備、一手探入徐之馬褂袋內、但徐袋內所置盡係抄錄跑馬號數之紙張、並非鈔票、且被徐覺破、將其手握住、張喞徐手、痛而釋之、反指徐採捕、徐欲扭送捕房、以非其敵、徐本帶有自衛手槍、即出槍禁阻張之強橫、鬪場中西捕到來、將張帶入新閘捕房、張供住寶南路、捕頭派西探麥克法與包探韓華亭帶同張前往調查、適至張所指之住處、張又謂現已不居該處、隨出鈔票洋四十元交與中西兩探、希圖買放、該探等將張連同賄洋一併帶回捕房、昨解臨時法院、命推事審訊一過、諭張收押改期訊理、

◉兩起血案

▲白刃相加

▲南成都路　洗衣業之汪桂發、於昨晚十時許行經新閘南成都路附近之黑暗處、突遭仇人三名圍住、掠出利刃、向汪上下身猛刺、汪雖呼救、但該處行人甚少、無一應者、或見是行兇、亦不敢走近、汪遂連遭毒手、鮮血直冲、昏倒在地、三人以爲已死、乃相率逸去、隔五分鐘後、有人投新閘捕房報告、派到探捕前往調查、斯時見汪橫臥於血泊中、其所穿之衣衫上滿沾腥紅血漬、扶起檢視、共中六刀、各處刀口入內二寸許、計胸前心旁一刀、左右脇各一刀、背部後面一刀、膝下大腿後各一刀、其在右脇旁之一刀刀口更大、腹內大腸擠出一段、血水淋漓、慘不忍覩、急爲雇車車送仁濟醫院醫治、本報記者曾見其人赤身臥在重病房床上、面色灰白、目閉口定、不能言語、上下身均有血漬、生殖器旁血痕尤多、後經醫生施術、割開腹部、將大腸放進、但汪之脈息已細、恐難保全生命、汪爲本地人、現年二十八歲、

▲百老滙路　姚阿二、年六十三、鎮江人、其家住於虹口狄思威路鋸木廠對過無號平房內、向以推小車爲生活、昨日下午三時、以事往步往訪其友大狗子於虹口百老滙路嵩浦路之某西店、不則未值、乃快快而返、詎返身不數武、即見大狗子迎面而來、惟面色甚不愉、以爲必有不如意事、但並不已、亦不措意、遂與寒暄、並自來意、詎大狗子初尚含糊敷衍、後竟答非所問、時已三時有半、姚尚與之談天、而大狗子竟面截其談鋒、謂已尚有事、不能久談、並向姚饗借銅元三十枚、姚初訝其異於常態、繼見其談辭逐客、亦含微怒、即答以「沒得」、詎「沒得」兩字方出諸口、而大狗子即出霜雪樣之利刃向姚阿二之右腰傍猛戳、姚受刀狂叫倒地、虹口捕房五百一十一號華捕相距不遠、初以見其喞喞噥噥、情有可疑、繼見二人衣服均類鄉愚、不類匪人、亦即任之、及聞姚呼救聲、復見另一人狂奔逸去、知有變、急跟蹤追捕、但已失大狗子影蹤、乃折回出事處視察、則姚所服之藍布大衲滿染猩紅之血、幸受創尚淺、尚無性命之憂、

◉二處發現槍聲

▲南市傳有刼械人　前晚八時餘西門外方板橋一區一分署轄境忽聞槍聲兩響、居民聞之、恐慌異常、蕭燒文署長立即委派巡官趙占元、前往查得該槍係六十五團派駐該處之步哨兵士所放、向詢據稱因有匪徒向伊圖刼槍支、故特開放、兩槍其時團部亦派副官前來調查、當即宣布臨時特別戒嚴、加派軍警分組四出巡查、蕭署員與趙巡官亦各率警隨密梭巡、直至天明、並無事故發生、

▲閘北原因未詳悉　閘北一帶、近來晚間時聞槍聲、共和新路中興路角、昨晨二時許、又聞槍聲數響、居民咸從睡夢中驚醒、原因未悉、

▲浦東捕盜大開槍　浦東洋涇鎮東首裘家木橋倪士魁所開之信大油酒布米店、前晚八時突來盜匪十餘人、四盜入內、餘盜把風、各執手槍、嚇禁聲張、逼令司賬交出現洋洋來、旋行搜刼、計被刼去銀洋白米衣服等約值四五百金、携贓呼嘯向東而去、復至金家浜俞姓家門入內、正圖搶刼時、適洋涇鎮保衛團及特務營兵士聞信趕到、放槍不絕、該盜等知事不妙、即向東南而逸、浦東三林塘東南陳村觀音堂附近孫炳如家、前日夜半、忽有客籍暴民十餘人蜂擁衝入、六人執有長槍、計被搶刼臥房二間、搶去衣飾及洋約五六百金、迨事主出外鳴鑼告警、四村鄉民畢集、分投追捕、盜徒鳴槍示威、一般追捕者終以手無利器、不敢冒昧追上、不動而散、

◉各處盜警

▲通州路　前日上午九時半、有七盜闖入虹口通州路二百六十八號居戶、各執手槍、刼去衣飾銀洋約共值洋一千元、

▲檳榔路　前晚七時三刻、有盜匪四名、一執手槍、侵入滬西檳榔路六十五六號居戶行刼、搜得衣飾銀洋約值洋一百六十五元、携贓揚長而去、

▲楊樹浦路　滬東楊樹浦路新康里一百四十七號某姓家、前晚八時三刻、突被六盜侵入、二盜執有手槍、刼去飾物銀洋約計值洋二百十五元、

▲三角街　揚州人孫德富、昨午十二時、由小西門外永慶里十二號家內、攜帶綫襪一大包、行至附近三角街、突被江北匪徒冲出、乘間攫取而逃、經孫跟踪喊捕、適二區一分署巡長趙敬訓查崗瞥見、將匪人贓、一併帶署、押候申送警廳法辦、

▲石灰窰　滬西石灰窰居民姚長茂、前日在家晚餐、忽有盜匪十餘人、持械入內、嚇禁聲張、將會樓上現洋數十元及姚家中衣服等刼去而逸、姚立報六區警署、派警拘獲陳家明、丁金魁、周文才、王傳田、紀俠喜五名、抄出利斧鐵錐鐵尺等器、署研訊一過、昨日飭將各犯連同兇器、移解地檢廳、

▲東裔家浜　前日下午五時、有老婦張于氏、行至東裔家浜地方、突被匪徒一名攔住、刼去包裹一個、向西飛奔逃逸、當由南市保衛團團長李世保、追趕捕獲、連同贓物、帶往團部核辦、據刼犯供稱名李阿寶、二十九歲、家住吳淞、因失業已久、不得已出此下策、業經該團部將失主連同刼匪、一併於昨日送廳訊辦、

▲當紹碼頭　昨晨上午九時、南市寗紹碼頭有二婦人行走被匪攫去金挖耳二隻、失主即狂喊捕盜、由上海市區保衛團第一團團員會同國民革命軍第二十二師六十四團第一營所部兵士四出兜拿、當場拿獲盜匪一名、抄出原贓、押解司令部訊辦、

▲梅白克路　昨日上午八時十五分左右、新閘梅白克路蘇州河附近三百九十七號半居戶、突告盜警、盜匪僅三人、但均執手槍、入門後留一年約十七八之盜執槍守於客堂內把風、餘二盜逕登樓上、入二房間翻才元之臥室、翻箱倒篋、與凡翁姓所有貴重財物所置之處、均瞭若指掌、並要求夫、搜索良久、共得衣飾約值洋七百元、事畢下樓復入客堂後二層東房刼得值洋一百元之衣物而去

◉花園發現大蛇

▲粗約一尺

法新租界顧家宅花園內假山石上、於昨晨十點時發現巨蛇一條、長約一丈五尺、粗約一尺、目光炯炯、狀甚可怖、由二十五號西捕看見、即拔槍開放三槍、彈中蛇之頭部始斃命、後由捕房派小工抬往荒地掩埋、

◉白日兩處火警

▲陳家宅　昨日下午四時二十分、滬西海格路虹橋路附近陳家宅平房陳國成家、不戒於火、當即冒穿屋頂、經法租界救火會驅車前往灌救、於四時三刻左右、即完全熄滅、共燬平房一大間、

▲北山西路　昨日午前十一時許、北山西路泰安里寶記煤炭店、不知如何失愼、一時火穿屋頂、幸該管救火會聞訊、即派救火車一輛、前往極力灌救、致未楚如、事後由捕房將該店主拘入捕房、查訊起火原因、以憑核辦、

◉蔡心根脫逃法網

南匯縣黨部分設周浦市五區二分部黨員蔡心根、向在本鄉與宋應爲夥友、前因其產嫌疑焚燬地方商宇等、經被當地警局拘捕後、即行解送淞滬戒嚴司令部、迭經訊、尚供不諱、昨經司令部防範稍疏、蔡被該犯乘隙脫逃、不知下落、又同時被捕之貴永昌一名、亦由其家族多方營救、聞因罪情重大、難以釋放云、(滬南社)

◉癮君子大受厲罰

▲滬滬鐵絲網犯受檢查

自華法交界處滿布鐵絲網、派捕防守、出入者概須檢查以來、一般癮君子、大受影響、蓋若輩所不能缺之之鴉片煙土、須向愛多亞路南面購買、携之赴北、皆受檢查、故每日經巡捕房老閘捕房派在愛多亞路之中西巡捕、查獲身帶煙土案極多、於甚若輩因本人煙容滿面、易於察破、多命其子女而不吸煙者代往購買、當可混過、然仍被搜獲、解送法院訊辦、被告什九皆供係購與父母吸食、亦被嚴懲中之趣事也、

◉瑣事彙錄

▲小工厭斃　楊樹浦富燈公司小工沈三寶、前日下午四時半鐘、在該公司內與其他小工三人、合扛大鐵板一塊、沈力竭而仆、致被鐵板壓傷頭腦、受創甚鉅、經廠中人報告該管捕房、飭探將傷人車送醫院醫治無效身死、復由該探將尸昇入妻倫路驗屍所、昨午稟請臨時法院飭推事蒞所檢驗一過、升座公位、質訊肇事情形畢、諭着尸屬具結領葬、

▲俄婦拉客　俄國孀婦喬達氏、年逾不惑、而黑而痩、因受經濟壓迫、在滬操神女生涯、藉以生存、前晚九時、塗脂抹粉、身服紅色綫衫、頭戴紅黑相間之帽、在百老匯路守候登徒子、會有英國水兵經過、婦即拉往狎遊、適被二百七十號西捕查見、以其違章、拘入虹口捕房、解送臨時法院訊罰、

▲破獲烟窟　虹口捕房包探陳錫康由西探、昨日在北江西路一百六十三號破獲燕子窠、拘獲售烟人張照榮及烟客江乾坤、徐鄉武、陶浩佩等十一名、連同烟具、一併帶回捕房、押候解送臨時法院訊辦、

▲僱車不還　西門關帝廟對過陳發記脚踏車行、於前日(三十日)上午九時突來兵士劉榜勝一名、向該行僱騎自由車一輛、向西路去、延至今日猶未日返、該行因當時不察劉榜勝屬於何師何團、致無從探覓云、(滬南社)

▲扭控失貨　蘇州人王來生、販布爲業、住居姚家宅橋、昨扭車夫趙小二子至四區控稱、前日雇趙車布四包到家、於途失去一包、請究、經梅署長質訊之下、趙供當時未曾提及缺貨、堅不承認、判候查核、

▲盜賣包車　居住寶山路之崇明人蔡阿二、在王錦記當包車夫、日前將東家之車輛盜賣與清雲路陸金剛、得錢避匿、由王報告上寶保衛團、昨將蔡陸緝獲、解送四區請辦、

▲印人開槍　三日字林報云、印人呵門勃及其子呵加格、(年十二歲)於四月三十日下午七時十分、在楊樹浦八百號附近開槍被捕、昨(二日)解英警庭審訊、被告父子均否認、由蕭人投案證明當時情形、本判呵門新罰洋二十元、(如無洋改押十四日)其子以年幼開釋、

▲誘匿女子　龍華路小木橋鄉婦沈嚴氏之十六歲女兒阿新、日前被鄉婦韓邢氏誘出、藏匿北火車站王家宅地方、擬圖價賣、沈嚴氏失女後、各處情人尋訪、當由伊弟瞿阿才在滬西曹家渡設法將韓邢氏尋獲、當即扭控六區警署、昨日交該女後、即解地檢廳訊辦、

▲火車停頓　昨日(三日)上午十時許、由滬開杭之六號慢車、駛至嘉興站時、忽然該列車之龍頭內部機件損壞、不能行駛、當在該站將龍頭拆卸下、送廠修理、一面由嘉興站長急電上海北站車務處、遣派援機前往施拖該車、慢車經赴杭、

◉臨時法院訊案

▲命案同黨訊供不認　劉鴻棠告年在山西路四號半小總會內賭博、與人口角、被用刀殺斃、當時已拿獲案犯三名解由前公廨訊辦、尚有兩名在逃、前日由總巡捕房探目謝永泉包探錢慶長緝獲紹興人王生祥一名、昨晨解送臨時法院請究、但王否認與該案有關、俞推事諭被告押候傳集人證改期訊理、

▲盜刦開槍獲解疑犯　虹口華記路四百十四號余世點家、前日上午六時、被盜七八名碰門而入、刼去鈔洋六十元逃出門外、開放手槍數響、適有工人潘林因往余家、致被擊傷左臂、痛倒於地、余聞槍聲、亦即追出、而該管滙山捕房包探徐德森、正行經其地、當即追獲夏貴元一名、餘盜則被兎脫、遂將夏帶入捕房收押、受傷之潘林、送往醫院、據醫生診治包紮後出院、各情已誌昨報、昨晨傳同事主及傷者將夏解送臨時法院、稟明當時情形、質之夏貴元否認爲盜、供係往華記路訪友、因聞槍聲、隨衆奔逃、被探拿獲、俞推事得供、諭被告收押、改期訊理、

▲獲解刦匪改期再審　婦人傳陳氏、於上月二十七日在漢口路被盜匪四名攔奪其手携之小皮夾一只、內有鈔洋二十元、金錶盒一只、新新公司長券一張、當經陳氏報告老閘捕房、派包探馮百順於前日緝獲該案盜匪本地人陸高高一名、帶出原贓粉盒、昨解臨時法院、由俞推事質訊一過、押候改期訊理、

▲偸兒判拘役三十日　滬西愚園路七十號外國女學校、自英兵來滬後、即將該校內空地撥作營房、爲印度騎兵駐屯之所、迨今偷英撤退、惟校中仍照常開課、印兵所食之品、大都爲洋芻燕麥等物、此乞丐等有偷竊之念、偷兒乃潛入行竊、前日午後、又有江北乞丐字有倫潛入行竊、被兵拘獲、交由印捕帶往捕房、昨解法院質訊之下、判拘役三十日、

▲請求離婚案候續訊　婦人歐陽陳氏、控告夫歐陽炳珠虐待措棄、請求離婚一案、昨晨由臨時法院開庭集訊、據原告供稱、於民國十四年正月二十七日與被告結婚、雙方皆由父母作主、嗣被告時加侮辱、並未被毆、但精神上實感痛苦、我姑因其子將我虐待、遂亦時常責罵、不得已於是年八月十七日歸寧母家、但其時我已懷孕、曾屢邀被告前來、俾與同歸、均遭拒絕、亦不給費使用、所有衣飾皆被扣留、次年正月九日、我往醫院分娩、被告仍置不理、至八月間嬰兒夭殤、我父母已老、終難常養、請求離異、並令被告給膽養費二萬元、並償還我父母代墊製衣生產醫藥等費二千元、及令被告將衣飾分還、被告家存數十萬、要求並不過奢、此後願獨身讀書、被告不到、由律師代表辯護、經與推事論候改期續訊、

▲借飾清還無罪開釋　河南路永隆錢莊夥王振東、被南京路興昌泰洋貨號主陳兆滄、控告將值洋一萬元之鑽飾押去一案、經臨時法院訊論被告交三百元保候核、已誌本報、昨晨續審、原告代表律師到庭聲明本案飾物、已由被告歸還、是以原告請求撤回告訴、並據王振東與原告素來友善、飾物係原告自願借給、現已歸還、合夥股開錢莊、係另一事件、如成事實、則股東繳付股款、當由代理銀行或錢莊經收、決不能將股款交與個人之手、駱推事以其所供各節、尚屬可信、而所借飾物立有借據、且已清還、實無欺騙性質、當庭宣判王振東無罪釋放、

▲吞沒存款定期再審　張金福延律師控告梁阿專等吞沒存款四千元一案、昨日午後、又經臨時法院鍾庭長傳齊人證質訊之下、諭候本月七日午後繼續審理、

▲欠款不理集訊一過　婦人馬周氏、控告龍文祥不理借洋一千二百元一案、昨日午後、由臨時法院開審、原告證明被告以方單抵借款項、到期履催不睬、質之被告供此項借款、早已交與已故之中保陸林春歸還、惟抵押品當時未曾收回、並延律師辯護、周推事諭候定期宣判、

▲互爭發封生財候判　邵東生金桂生、拖欠潤大絲行貨款、被延律師控由臨時法院、訊得兩被告已經逃避、遂將其店舖內之生財發封拍賣備抵在案、邵等之二房東胡金媛、因被欠房租二百五十元、昨延律師到庭聲請參加、要求將生財抵作欠租、而潤大代表律師到庭反對、周推事諭候宣判、

公布文件

◉地方審判廳

▲批示　(一件)陳世長請嚴厲執行由、狀悉、候飭吏執行可也、(一件)金志義聲請抄錄訴訟紀錄由、狀悉、准予抄錄、(一件)韓章甫聲請執行由、狀悉、候飭傳訊追、(一件)蔣泉茂附交費用請求查封由、狀悉、已據債務人交銀六十元、餘候續傳訊追、(一件)黃稷之請予查封由、狀悉、候傳訊核辦、(一件)俞慶慶請傳案禁止並封賣由、狀悉、查此案判決尚未確定、所請礙難照准、(一件)汪立欽聲請執行由、狀悉、案已上訴、所請仍從緩議、(一件)鈔修請領抵押據等件由、狀悉、查此案卷宗、尚未發還、所請應從緩議、(一件)陳功甫聲請執行由、狀悉、候飭吏執行、(一件)談吳氏請函法廨協傳由、狀悉、仰查明債務人私有財產報候核辦可也、(一件)強松林請領銀元由、狀悉、准於五月六日上午九時來廳具領、(一件)曹祝三聲請執行由、狀悉、案已上訴、所請應從緩議、(一件)陳耕莘聲請執行由、狀悉、案已上訴、所請應從緩議、(一件)馬志生聲請執行由、狀悉、候飭傳訊追、(一件)周英傑請求給領由、狀悉、仰於五月六日上午九時來廳具領、(一件)劉蓉卿具交銀元由、狀悉、交銀存候給領、(一件)章鼎峙聲請執行由、狀悉、候飭傳訊追、(一件)王良功請求查封由、狀悉、候核辦、(一件)梁廉黎請求拍賣由、狀悉、候布告拍賣、(一件)盧伯英等請執行由、狀悉、候函該公司提取可也、原信一紙存、(一件)盛和聲請執行由、狀悉、候飭傳訊追、(一件)王慶章等公司聲明和解由、狀悉、應准銷案、(一件)李汝南請執行還讓由、狀悉、候飭傳訊明核辦、(一件)卞舜卿請迅予執行由、狀悉、候查照和解筆錄執行、(一件)顧慎瑾查明所在請求協傳由、狀悉、候函上海公共界臨時法院協傳債務人到案執行可也、(一件)張富書請領銀元由、狀悉、仰於本月十日上午九時來廳具領、(一件)周立成請函院協助執行由、狀悉、候函臨時法院協助執行、(一件)成開玉聲請執行由、狀悉、候飭傳訊追、(一件)張雨泉請依法執行由、狀悉、仰將該判決正本呈候核辦可也、(一件)王高升聲請執行由、狀悉、候飭傳訊追、(一件)王長昇請執由、狀悉、候飭傳訊追、(一件)沈德富聲請執行由、狀悉、候續傳訊追、(一件)朱兆信請嚴追押款由、狀悉、候續傳訊追、(一件)蔣裕亭聲請執行由、狀悉、候飭吏執行、(一件)王慶章等請領單據由、狀悉、仰於本月十日上午九時來廳具領、(一件)白立卿請求傳訊由、狀悉、候查明核奪、(一件)陳梓記請拘案押交由、狀悉、候續傳訊追、(一件)石茂茂聲請執行由、狀悉、候飭傳訊追、(一件)錢時桂等請嚴屬執行由、狀悉、已飭傳訊追矣、(一件)丁英記請飭吏執行由、狀悉、准予飭吏執行、(一件)韓文彬請求查封由、狀悉、仰即繳交執行費用銀幣五元、聽候核辦、(一件)徐宜湘請求查封由、狀悉、候續傳訊追、(一件)張載聚聲請執行由、狀悉、已續傳訊追矣、(一件)王錫氏查明財產請求查封由、狀悉、仰繳交執行費用銀幣五元、聽候核辦、(一件)李福坤聲請執行由、狀悉、候飭傳訊追、(一件)孔茂如聲明限期交款由、狀悉、姑准限兩星期內將欵如數交清、毋再違延干咎、(一件)程修明請領契據等件由、狀悉、仰於本月十日上午九時來廳具領、(一件)馮厚餘請一併查封由、狀悉、仰即來廳候訊、以憑核辦、(一件)馮厚餘請函同級廳移解由、狀悉、候核辦、(一件)陳企賢請求拍賣由、狀悉、候作價拍賣、(一件)非張氏請求查封由、狀悉、候續傳訊追可也、(一件)百家姓請求查封由、狀悉、已飭吏嚴屬執行、

◉地方檢察廳

▲批示　(陳金海)狀悉、案已不起訴、仰候送達處分書可也、(倉李氏)狀悉、仰即遵傳到案、聽候訊明核奪、(沈惠生)狀悉、查本案業經起訴、所請交保之處、仰逕向同級審判廳請求可也、(王維海)狀悉、准予交保、(葉廷衛)狀悉、案已起訴、所請將葉大三子交保一節、應准轉來狀轉送同級審判廳核辦、至稱扣留之人力車、另有車東、是否屬實、無從懸斷、仰即自邀車東、並覓具店保、於本月五日下午一時來廳投到、以憑訊明給領、(陳康生)狀悉、查此案現正向保人吳禮堂家屬勒追黃名奎到案、仰靜候辦理可也、(王觀德)狀悉、查王天寶等係由駐滬二十六軍司令部解請轉送監獄執行、本廳無案可稽、所請未便照准、(王小林)狀悉、候函保衛團給領、(瞿永忠)狀悉、仰候查明依法核辦、

◉公共租界臨時法院

▲提起公訴　㈠竊盜、被告張永生等、㈠和誘、被告陳加書、㈠竊盜、被告袁庭楨、㈠傷害及賭博、被告陳二、

▲民庭判決　(一件)居錦堂與居福根借款糾葛一案、(判決主文)被告應償還原告洋三百五十元、並負擔堂費、(一件)祝鳳生與粵華樓借款糾葛一案、(判決主文)被告應償還原告洋一千二百十元、並訟費、(一件)徐全紀與李德記汽車糾葛一案、(判決主文)本案准予註銷、(一件)裕祥公司經理蘇竹軒與顧樹堂嗣倪氏房租涉訟一案、(判決主文)被告應償還原告租金洋五十元、分五月初五六月初五兩期清償、訴訟費用、歸被告負担、

▲批示　(一件)洪禹欽聲請分期拔還由、狀悉、本案判決確定、早已發生執行效力、所請分期拔還、如不得同意、礙難照准、(一件)陸皐甫代因與陸金福調解情形請備案由、准予備案、

◉法租界會審公解

▲批示　㈠批李周氏狀、案已判决、着將對金源繳、方可免除刑期、所請贖罪一則、礙難照准、㈡批鄭宗興狀、事關曖昧、竟敢率請備案、殊屬荒謬、不准、㈢批趙桐雷氏等狀、狀悉、候准案核奪、㈣批趙五妹狀、事關曖昧、不能准予備案、倘社寶玉果有行兇不法情事、儘可隨時報捕請究、㈤批張陶氏狀、案已判决、勿庸多瀆、㈥批興和客狀、譚東公司前控陳龍驤等僞造洋酒一案、該號本在共同嫌疑之列、公堂因證據不足、未予究辦、已是格外從寬、茲核來狀、所陳欲求追償充公物損失、查前案陳龍驤詐僞行爲、係由捕房偵察所得、該號對於陳龍驤等並未另行提起刑訴、所有起案證物、經公堂於公訴成立判決銷燬、該號實無追加私訴請求賠償損失之權、所請礙難照准、㈦批盧明華狀、該氏與吳玉山債務糾葛、並不依法追討、竟以吳玉山妻室立據抵償、諱以買賣人口、兩造均有應得之罪、姑念事未成交、免予深究、來狀所陳各節、殊屬荒謬、不准、

來函

逕啟者茲據敝當事人周貴才聲稱四月二十九日貴報登載嗜殺館福根兒手破獲一則、核與事實不符、貴才係與葛興仁同時被拘、並非案內獸人、曾福根究係何人、曾殺絕不知情、當日在臨時法院供明在案等情、委託本律師代表聲明、前來相應據情函達、即希查照更正以免誤會　律師韋命啟　五月三日

天氣報告

徐家滙天文台昨日(三日)下午四時半、預測二十四小時內氣候、晴和而多雲。各地有霧、沿中國海岸風向均不穩定、Mirlanno之東北有低壓、昨日(三日)下午三時前二十四小時內、本埠氣溫、最高七八·八、最低五四·五、去年同日、最高八二·六、最低六三·七、

◉昨日第二天春賽成績

第一次（乙種馬） 賽七法郎
馬名　騎師　重磅　獨贏　馬位
㊀色拂脫Sceptre　紀留遠　161磅　620張　806張
㊁可西明脫Spearmint　克勞根　170磅　823張
㊂及爾□□　白連納　153磅　301張
總時間一·四四·二　最後二法郎三〇·三　頭馬勝四分之三乘　二三馬相距半乘
【獨贏】十七元九角
【馬位】㊀六元五角㊁六元六角㊂九元四角
【搖彩】㊀五四九號一千九百三十九元㊁六〇五號五百五十四元㊂六九七　二百七十七元
【副彩】七張各得洋五十元號碼如下㊀二九九㊁五六一㊂三六八㊃五八七㊄四二二㊅一二八㊆三一二

第二次（甲種馬） 賽四分之三里
㊀塞司登濫克Western Park　包德亨　132磅　122張　301張
㊁麥克納白Mac Nab　包洛克　150磅　69張
㊂維多洛克Victorock　沙各洛夫　152磅　76張
總時間一·三九·三　最後二法郎三〇·二　頭馬勝三乘　二三馬相距二乘
【獨贏】八十九元二角
【馬位】㊀二十二元七角㊁十二元八角㊂十二元一角
【搖彩】㊀五四號一千七百五十元㊁三六四號五百元
【副彩】十八張各得洋五十元號碼如下㊀六三五㊁五〇〇㊂六六八㊃二一七㊄四一七㊅一一一㊆三四五㊇五一六㊈一〇〇㊉二一一　㊀五〇八㊁五七二㊂三六一㊃九七一㊄四六五㊅二六㊆六九　㊀一〇五七三

第三次（甲種新馬） 賽一里又四分之一
㊀地江天坎The Canteen Bird　白蘭　147磅　321張　1013張
㊁朱恩蘭Cio-on-land　大拉司　148磅
㊂司特衣夫Frosty Eve　包德亨　153磅
總時間二·四二·二　最後二法郎三一·四　頭馬勝二乘　二三馬相距一頸
【獨贏】二十七元一角
【馬位】㊀七元一角㊁六元一角㊂十一元五角
【搖彩】㊀一八五號二千三百七十五元八角㊁七七五號六百七十八元八角㊂三四九號三百三十九元四角
【副彩】九張各得洋五十元號碼如下㊀九九八㊁八〇二㊂一一〇㊃四一二〇　㊀六六八㊁三三㊂七二

第四次（搖會馬） 賽四分之三里
㊀乳牟得克Grey Duck　麥邊　157磅　121張　1620張
㊁加福拉Kalfalla　白蘭　152磅　1015張
㊂牛子生喬臣Nails Mr. George　乳來　150磅　155張
總時間一·二二·二　最後二法郎　頭馬勝三乘　二三馬相距一乘半
【獨贏】十元三角
【馬位】㊀七元二角㊁八元四角㊂三十四元六角
【搖彩】㊀七二五號二千六百四十六元㊁三九號七百五十六元㊂一〇一六號三百七十八元
【副彩】十一張各得洋五十元號碼如下㊀五四八㊁四三㊂八四㊃一〇六　㊀九七四㊁九六五㊂四四㊃七五三㊄三八㊅三九㊆九六

第五次（甲種新馬） 千度
㊀白拉拉蘭Banalaland　大拉司　152磅　261張　1532張
㊁發牙科來Firefly　美登　110磅　2023張
㊂唐非立蒲Don Phillip　鳳卡業沙　152磅　118張
總時間三·一二·二　最後二法郎三〇　頭馬勝三乘　二三馬相距二乘
【獨贏】十三元八角
【馬位】㊀七元一角㊁六元七角㊂七元三角
【搖彩】㊀五八八號五千七百五十四元㊁七□六號一千六百四十四元㊂二四〇號八百二十二元
【副彩】九張各得洋一百元號碼如下㊀五八〇㊁六七㊂一〇㊃一三㊄一〇六九　㊀四㊁一九九㊂一五五㊃一〇八三㊄九〇一

第六次（甲種馬）
㊀毛令勿拉Morning Flight　包德亨　155磅　300張　362張
㊁跑貝蘭Poppyland　大拉司　151磅　215張
㊂亞而皮兒Old Bill　白連納　152磅
總時間三·一一·一　最後二法郎三一　頭馬勝三乘　二三馬相距二乘
【獨贏】六元一角
【馬位】㊀五元三角㊁六元六角
【搖彩】㊀七八五號三千八百〇一元㊁四六號一千〇八十六元㊂一七八號五百四十三元
【副彩】一張得洋五十元號碼如下㊀一三八

第七次（甲種馬）A讓量 賽一里又四分之一
㊀麥特海脫Mad Hatter　鳳卡業沙　146磅　1297張　181張
㊁配西施Persus　司丹倫　150磅　450張
㊂并男Funny　美登　136磅　112張
總時間二·二八·二　最後二法郎三二·二　頭馬勝二乘　二三馬相距一乘
【獨贏】十六元六角
【馬位】㊀七元六角㊁十六元三角㊂九元五角
【搖彩】㊀一〇一八號三千八百二十二元㊁九九一號一千〇九十二元㊂二七八號五百四十六元
【副彩】六張各得洋五十元號碼如下㊀一六〇㊁六九二㊂六五七㊃六〇㊄一〇六㊅八五〇

第八次（甲種馬）B讓量 賽一里又四分之一
㊀七個飄不Chitaub　麥邊　158磅
㊁拉去脫和Land's Tre　漢得生　148磅
㊂而喬好施Red Joss House　海石林　150磅
總時間二·四二·一　最後二法郎三一　頭馬勝一乘半　二三馬相距一頸
【獨贏】四十一元四角
【馬位】㊀十四元九角㊁十六元三角㊂十二元一角
【搖彩】㊀五〇一號三千八百七十八元㊁二二號一千一百〇八元㊂一二五五號五百五十四元
【副彩】六張各得洋五十元號碼如下㊀三〇四㊁一〇二二㊂一九二㊃三九一㊄一四四㊅〇九

第九次（甲種馬） 賽一里又四分之一
㊀無鐵克老夫Ironclad　白連納　135磅　270張
㊀地發藍明果The Flamingo　麥邊　135磅　616張
㊁塞司登漢西Western Hill　包德亨　152磅　313張
總時間二·四〇·二　最後二法郎二九·三　頭馬勝二乘　二三馬相距一乘
【獨贏】五元一角
【馬位】㊀五元二角㊁五元八角㊂六元六角
【搖彩】㊀一〇六號三千六百四十三元㊁五二一號一千〇九十八元㊂三一號五百四十九元
【副彩】三張各得洋五十元號碼如下㊀九三七㊁六〇㊂六四

第十次（甲種新馬） 賽七法郎
㊀地司納克倫The Snake Bird　白蘭　152磅　313張　1081張
㊁立爾Nith　克勞根　151磅　107張
㊂英倫Eiran　沙各洛夫　155磅　61張
總時間一·四九·三　最後二法郎三〇·二　頭馬勝一頸　二三馬相距二乘
【獨贏】九元八角
【馬位】㊀六元四角㊁九元三角㊂十一元五角
【搖彩】㊀二三三號三千七百十元㊁一二一一號一千〇六十元㊂一一七五號五百三十元
【副彩】十四張各得洋五十元號碼如下㊀四四七㊁一二八㊂八九九㊃二六八㊄六三八㊅七一〇㊆一二〇　㊀一〇一㊁一四一㊂四七〇㊃五二四

第十一次（甲種馬） 賽一里
㊀拍立的拉Pratfull　馬勒　152磅　123張
㊁必鐵羅司馬White Fossil　包德亨　150磅　337張
㊂地白倫卜林The Bramble　麥邊　140磅　129張
總時間二·〇四·二　最後二法郎二九·一　頭馬勝半頸　二三馬相距二乘
【獨贏】五百四十一元三角
【馬位】㊀二十二元六角㊁二十七元二角㊂六元八角
【搖彩】㊀一九九號三千六百七十元㊁一號一千〇五十元㊂五號五百二十五元
【副彩】七張各得洋五十元號碼如下㊀一二七㊁一〇

第十二次（乙種馬）讓步
㊀羅司格累Roseberry　克勞根　160磅　355張
㊁蘇尼蘇格蘭Bonnie Scotland　大拉司　132磅　201張
㊂克司蓉司維休　司丹倫
總時間二·〇五·四　最後二法郎三〇·一　頭馬勝一乘　二三馬相距一乘半
【獨贏】六元一角
【馬位】㊀五元五角㊁二元四角
【搖彩】㊀五〇二號三千五百一十一元
【副彩】九張各得洋五十元號碼如下㊀九九七

第十三次（搖會新馬）
㊀司道反拉Sono Falls　包德亨　155磅
㊁惠鐵跑貝White Poppy　馬勒
㊂及克他Jack Tar　白連納
總時間二·四五·四　最後二法郎二九·二　頭馬勝二乘　二三馬相距一乘
【獨贏】四十三元三角
【馬位】㊀十一元六角㊁十五元㊂十八元九角
【搖彩】㊀一三〇四號三千八百〇一元㊁七〇五號一千〇八十六元㊂四五八號五百四十三元

◉今日第二天春賽預測

▲第一次㊀地白倫卜林The Bramble㊁必鐵羅司馬White Fr
▲第二次㊀地發藍明果The Flamingo㊁塞司登漢西Western Hill
▲第三次㊀果恩蘭Cio-on-land㊁地司納克倫The Snake Bird㊂卡可倫Carroll
▲第四次㊀跑貝蘭Poppyland㊁亞而皮兒Old Bill㊂什麥亂鐵Dolphin
▲第五次㊀唐非立蒲Don Phillip㊁福司特衣夫Frosty Eve㊂立爾Nith
▲第六次㊀麥特海脫Mad Hatter㊁配西施Persus㊂并男Funny
▲第七次㊀加福拉Kalfalla㊁司
▲第八次㊀野德蘭Thistledand㊁司匹明脫Spearmint㊂色拂脫Sceptre
▲第九次㊀七令勿拉Morning Flight㊁紐西蘭New Zealand㊂克老夫Ironclad
▲第十次㊀塌火布蘭倍The Hope of Blind㊁亨得部來Thunderer㊂而喬好施Red Joss House
▲第十一次㊀及克他Jack Tar㊁佛立司可炮Fresco Boy㊂碟的克Moby Dick
▲第十二次㊀地江天倍The Canteen Bird㊁白鐵山Black Sapt㊂倫Eliram
▲第十三次㊀自勃來溶克Bubbly Jack㊁唐倫溫Don Bendle㊂派克Hyde Park

◉軍界舉動

警團雜訊

▲念六軍一營調回砲台灣　第廿六軍第二師第六團第二營全部、前因滬防重要、特調該營由砲台灣至閘北增防、現因滬地平靖、毋需多數軍隊駐紮、故昨日仍奉令開拔離滬、於下午九時半全營兵士齊集太陽廟滬甯路麥根路站、乘車十四輛、特開專車一列、運回砲台灣駐防、

▲松江廿六軍調駐砲台灣　原駐松江之第廿六軍砲兵營三連、奉命調防、于昨日上午十時四十分共用廂車十二輛、三等車一輛、裝運抵滬、另在北站將該車分爲二列、其一列車六輛、加掛下午淞滬客車至砲台灣駐防、其餘一列六輛、於一時十分開往陸家浜卸車、擇地駐防、

▲第六軍一部暫駐砲台灣　第六軍所部第五團一部份兵士、昨日由滬出發、分乘廂車十四輛、於七午十時許運往砲台灣暫駐、聽候調遣、

▲崑山二十一師調駐麥根路　駐崑山第二十一師第六十二團所部兵士、於昨日午後四時另三分分裝廂車三十八輛、專車開來上海、駐紮麥根路一帶、

▲廿六軍在杭新兵來滬　第念六軍第二師昨將在杭所招之新兵四五百人、押赴南星橋站、分裝廂車十五輛、加派兵士駐車押運、於上午八時許專車開駛來滬、在北站卸車、覓處收容、將由該師派員編練、以資補充、

▲新來憲兵連兵士轉南京　前日(二日)由杭出發附車來滬之第軍憲兵團獨立第一連兵士、業於昨晨七時後改搭第三次快車離滬赴甯、

▲補充隊司令部午□備辭職　川沙張之吾、於去冬在□糾集同志、在直魯軍敗退後、設司令部於閘北、招募士兵、編成成隊、奔走江浙、在所工作、近因張以身體孱弱、精神疲倦、有積勞成疾之象、現定於四日赴甯、將原來各職、亦由同志接收後、即擬返滬靜養、

▲廿六軍派員營葬陣亡官兵　閘北二十六軍司令部、以該軍前在浙省南□留開戰時、傷亡官兵甚衆、特派吳□爲寗嗎營葬事務所所長、張國銘爲滬淞溪營葬事務所所長、

▲海軍總司令部第一次紀念週　海軍總司令部自政治部成立後、政治黨務工作均開始進行、每星期一應舉行總理紀念週、原擬備於前星期開始舉行、旋以楊總司令赴甯未果、前日上午又因總司令部有重要會議、乃改於昨日上午十時在江南造船所禮堂舉行、會場佈置極爲嚴整、壁上懸掛各種標語及黨旗國旗、正中懸總理遺像及遺囑、總司令楊以下各級將官、政治部全部工作人員陸戰隊將校、江南造船所高級職員均到、共計兩百餘人、由楊總司令主席、全體肅立、行三鞠躬禮、讀遺囑後、政治部主任林知淵政治軍事報告、十一時半散會、

▲海軍政治部第二次正式會議　昨日下午一時、海軍總司令部政治部舉行正式部務第二次會議、官佐出席共計三十二人、由林主任主席、行禮如儀後、主席恭讀總理遺囑、報告近來情形、開始討論部務、茲錄其重要議決如下、㊀林主任不日往閩、上海方面設「留滬辦事處」、留下一部分人員辦事、其餘重要職員均隨主任往閩、海軍政治部即移至福州、以便就近指導海軍進行政治工作、㊁派員往上海宣傳委員會工作、㊂擴充本部制、黨務科改爲組織科、宣傳科增設印刷發行股、每派用服務員二人司書二人、㊃考宣傳員十八人組織宣傳隊、㊄出版淺易文字刊物、以供士兵工人閱讀、㊅星期六日開聯歡會招待總部人員以聯絡感情、㊆派森科員特務員、前往廈門□道警備司令部之□務、㊇星期六晚設宴招待新聞記者、㊈宣傳艦艇、滿載宣傳品物、分發浙江各船戶、藉以宣講三民主義及國民黨政綱、

▲海軍政治部人員之調動　海軍總司令部主任林知淵昨日令委陳德森爲總務科科長、調□超凡爲組織股長、調立峯爲調查股長、薛澄浦爲情報股長、（以繼從前股之缺）其各股員亦有小小調動、

▲二十一師政治部又易主任　二十二師政治部劉前主任本前敵總指揮部政治部委任到部接事各節、業誌本報、茲新總司令正式委任該師六十六團□代表尹榮克爲主任、業於前日（三十日）下午二時到部就職、該部人員與行歡迎、首由尹主任演說、謂此次奉總司令命來本部辦理政治工作、自揣能力不逮、深處隕越、各同志在部服務時既久、比較當然熟悉、尚希切實肩責爲幸、後謂當此清黨運動之際、乘機挾嫌誣陷者實繁有徒、致本黨忠實同志無故失去工作、或失去自由、言之殊堪痛恨、此後尤望特別注意云云、該部人員亦均有演說、至四時盡歡而散、

▲警廳特別黨部之籌備　警察廳特別黨部籌備委員於三日下午一時開第二次會議、各區代表到二十餘人、主席恭讀遺囑後、議決積極進行、組織各小組及分部、

▲各級政治部統一工作會議　東路軍前敵總指揮部政治部爲統一政治工作起見、於昨日(三日)下午二時、召集駐滬各級政治部宣傳科組織科各科長股長、在第二師範本部開會、計到海軍總司令部政治部沈鼎銘、二十二師政治部淮泉、兵工廠政治部何兆昌等、警察廳政治部于世顯等、特別市黨部周致遠・東路前敵總政治部蕭勳伯・中鍾震之主席、由蕭勳伯記錄、㊀蕭主席報告、中鍾主席約請上海區域滬關、駐滬各級政治部政治工作每難統一、故特開此會、於工作之計劃求一統一的方法、工作之進行求一適宜之分配、當經議決、㊁每星期三六開聯席會議各一次、注意組織宣傳兩項事宜、㊂通知各級政治部、遵照辦理、以期一致、㊃最近宣傳事項、宜注意軍事政治兩項報告、㊄於五五黨員大會時宜提出警告汪精衛孫科兩同志、㊅用□各政治部名義通電擁護南京總政治部、㊆各級政治部關於宣傳組織兩科工作情形、宜按週彙報東路總政治部、其手續請示復通知辦理、㊇分配工作或按區域或分性質、呈由東路總政治部主任酌定之、會至四時散會、

▲前敵總指揮部委船舶調查員　東南通信社云、國民革命軍東路軍前敵總指揮部白總指揮任命狀第一六八號、任命洪雁賓爲本軍交通處船舶調查員、洪接委任後、已向各輪船・帆船・駁船・各公司開始調查、

▲軍警合辦公處之籌備　前敵總指揮部因淞滬警廳爲維持上海治安起見、與軍警同心服務地方、自當一致合作、實有聯絡之必要、爰特組織軍警合辦公處於城內福佑路煤炭公所內、昨日下午二時開籌備會議、討論進行事宜、大約一二日內必可成立、

▲警廳政治部主任公畢返滬　淞滬警察廳政治部主任冷欣、於日前因公赴甯、茲已事畢、於昨日返滬到部、照常辦事、

◉黨部消息

▲市黨部臨時執委已就職　特別市黨部奉中央黨部任陳葆滔宜之吳倚滄淯黃惠平冷欣陳德徵張曙川余國珍周致遠十一人爲臨時執行委員、該委員等已於昨日上午九時在西門林蔭路市黨部一樓舉行就職典禮、計到該委員會委員外、有東前指揮部代表、海軍總司令部代表、淞滬警廳代表、縣公署代表、上海政治分會代表、東前政治部代表、海軍總政治部代表、商民協會代表、學生聯合會代表、工會統一組織委員會代表等團體、及本部各職員各區區黨部區分部代表二百餘人、茲將該會秩序列後、㊀奏樂開會、㊁全體肅立、㊂行禮、㊃讀遺囑、㊄委員宣誓、㊅主席宣佈開會宗旨、㊆來賓演說、㊇附執行委員會代表致答詞、㊈奏樂、㊉禮成散會、（附錄委員誓詞）余等以至誠接受總理遺教、遵守本黨紀律、努力黨務發展、藉謀三民主義之實現、此誓、

▲市黨部組織部之工作　市黨部組織部近組織獨立分部、即已推定范育初吳婆沈傳珍三人爲籌備員、着手進行、茲錄該籌備員通告如下、逕啟者、本四月三十日上海特別市黨部組織部函開、茲派沈傳珍吳婆范育初三同志爲本市黨部獨立區分部籌備員等因、奉此、傳珍等即於本日下午舉行第一次籌備會議、僉謂先自調查同志入手、凡工農部・宣傳部・青年部三處同志、由傳珍負責調查、秘書處各科職員及全體勤務、由育初負責調查、組織部婦女部商民部三處同志、由婆負責調查、茲奉上調查表一份、即希於一日內填就送交各負責調查人爲荷云云、

▲市黨部工農部之會議　特別市黨部工農部指導各區村農民協會、組織上海市郊農民協會事、籌備已久、昨日下午在該部三樓開各區村農民協會代表大會、討論籌備方法、到會代表有吳淞區錢永仁顧少欽印公田沈家行區呂發非趙志豪楊平堂蒲淞區陳震錢海沈王南君新西區孫震同張良變徐榮庭七寶區庫天恩李銘張應傳暨各村代表等三十餘人、周志遠主席、陳大同記錄、其開會秩序、㊀行禮、㊁讀遺囑、㊂主席報告開會宗旨、㊃各代表報告各該處農民協會成立經過情形、㊄討論、㊅公推籌備員、當場推定陳震周致遠印公田施公猛陳大同吳淀青沈著處孫振濤劉寬徐宋錦唐天恩十一人爲籌備員云、

▲市黨部商民部之工作　特別市黨部商民部、昨擬定商民協會區會及分會組織法、並組織審查會、除該部重要職員參加外、並函請市黨部秘書長黃惠平商業聯合會委員馮少山葉惠鈞特別市商民協會籌備員謝王瀣張讓諸同志爲審查員、定於五月六日八日十日連開審查會議、以期得詳審之修改、昨已專函敦請、又該部以市黨部此次組織訓練班中、有「商人問題」及「商民運動」二講題、由該部担任、昨特選派□担任「商人問題」、曹志功担任「商民運動」之講師、

▲市黨部青年部之工作　特別市黨部青年部、前昨兩日爲解決各學校學潮、異常忙碌、茲分記之如下、五月二日派高陸甸出席上海法政大學師除大會、未得結果而散、又派高同志往神州女學接洽退還學生學膳費事、五日派高蔭甸同志赴少年宣講團及大夏大學演講、陸景於出席總指揮政治部所召集的各級政治部宣傳科聯席會議、又青年部部長冷欣昨晨就中央黨部執行委員之職、禮畢、即出席學生聯合會代表大會、討論一切進行事宜、

▲一區十分部黨員大會　一區十分部、一日上午九時開全體黨員大會、嚴幼芝主席、秩序如下、㊀向國旗黨旗及總理遺像行三鞠躬禮、㊁讀遺囑、㊂市黨部指導員周則文報告政治狀況、㊃區黨部指導員□□報告黨務運動之必要、㊄常務委員范史新報告黨務、㊅討論、(甲)澈底清黨運動案、議決由執行委員會負審查黨員之責、(乙)組織小組案、議決通過暫組六小組、北市公學爲第一組、立達公學爲第二組、大□爲第三組、國民新業公學爲第四組、新泰祥號爲第五組、普志學校爲第六組、(丙)徵收黨費案、印花未有前、暫以圖章蓋印收納、(丁)本區免納二三月份房租案、議決交執行委員會討論、㊆通過新黨員胡賴瀾等二十二人、㊇呼口號、㊈散會、

▲二區五分部開辦校工訓練班　二區五分部設在大同大學、黨員日漸發達、該校校工亦多紛紛加入、該分部以校工智識多屬幼稚、於本黨主義不甚明瞭、故於第九次黨員大會議決設校工同志訓練班、當舉出宣傳委員□任籌備、現已籌備就緒、請同志十一人擔任編選教材及教授事宜、授課時間定每日下午八時至九時、每週一・二・五宣講三民主義、二・四・六及星期日授以公民智識、前晚（一日）舉行該班開學典禮、黨員出席者六十餘人、秩序如下、㊀開會、㊁向國旗黨旗行禮、㊂恭讀遺囑、㊃主席姚□訓報告該班成立之意義、㊄籌備員傅怒安報告籌備經過、㊅演說、㊆唱革命歌、㊇禮成散會、

◉農工問題

▲吳淞區農民協會成立　吳淞區農民協會昨日（二日）在吳淞公共體育場開成立大會、到東路總指揮部政治部、□士恒同志市黨部工農部謝日新要塞司令部李麟冰及保衛團救火會商民協會浚浦職工會等二十餘團體、㊀行禮、㊁讀遺囑、㊂主席報告、㊃各代表相繼演說、㊄選舉、當選者印公田顧少欽等十一人、㊅茶點、

▲汽車業總工會成立　汽車友誼會、爲滬上各車行及其他工友們所組織、成立于民十一年、現有會員千餘人、現該會因革新會務、曾於上星期舉行重要會議、昨晚該會又開第二次討論會、到者各職員八十餘人、由汪某主席、首先報告與工會統一組織委員會接洽經過、次討論各案、㊀正名爲上海汽車業總工會、㊁修改會章、㊂會員重行登記、㊃分担接洽會員、㊄備函工會統一組織委員會登記、末由鄒某等十九人爲籌備委員、開第三次會、定本星期五、

▲提倡公會遷至梅家弄　提倡工會、昨日將辦事處由紫霞路遷移城內梅家弄五號（前提倡公所）、新會所內辦公大廳中懸先總理遺像、辦公室內高掛總司令玻璃像、到有會員百餘人、午後二時行遷移典禮、㊀公推委員長陸行遜（陸鼎根代）主席、㊁讀遺囑、㊂行禮、㊃演說、㊄禮成、㊅茶點、㊆散會、並通告云、啓者、本會成立伊始、處處均在革新、經議派影友、製釘銅牌、現售人員製成布馬甲、均已訂製成就、並編在「上海提倡派報」「上海提倡售報」號碼、茲決於本月初四初五初六三日內下午自二時至五時在城內梅家弄會所內分別發給、凡我已經派報各入會同志、屆時務須按址親自前往領取、領取之後、於初七日一律穿佩、以資識別、而鞏業權、幸勿觀望放棄、至有斤頭卡車同特報攤主、請於初四日下午一時準期到會、以便担負保證及監察發給銅牌與布馬甲之責、

▲餅乾工會加薪未妥　餅乾糖果罐頭食品業職工會、昨日下午三時、在城內露香園路本會所召集公司廠號及各工友開聯席會議、討論解決加薪問題、經雙方磋商良久、結果擬月薪四元者加倍、五元以上加八成、十元以內加六成、十五元以內加五成、二十元以內加四成、念五元以內加二成半、三十元以內加一成半、五十元以內加一成、以上加薪成數工友方面視爲圓滿、而公司廠號尚未十分容納、再經一度著商、當不難解決云、

▲待客公會援助失業工友　勞資社云、中江輪船旅棧待客工友總會、昨據大中華旅館工友來會報告、謂該棧主、平日不願意工人成立工會、前日工友等參加五一紀念運動、同棧後頓遭開除三人、請求會中援助、勢子失業等情、該會執行委員黃義成等聞訊、即召集會議、公推致函政治部、請求保障工友生活、通知該旅館主人恢復被開除之職工工作、昨日該會已將公函備就、推派代表攜往政治部呈遞矣、

▲工會統一會調解勞資糾紛　國聞社云、滬西康腦脫路自求鏹製廠、前日原料不足、停工十餘日、工人代表請求援助、該會派勞資糾紛股員江學生前往調解、已經開工矣、又龍章造紙廠開除工人二名、謂係共產份子、該會派人調查、並無實據、該廠不允召回開除工人、聞統一委員會已函請政治部會辦、

▲養夫未收本月份月費　五月一日勞工紀念日、各工廠均停工參加、惟擠養夫照常工作、而新閘□紗廠擠車錢之養夫、因日前十一路商界聯合會反對養夫向居戶收取月費事、本月份尚未開收、又華界本月份聞亦未收去云、

▲機製工廠聯席會之發起　三友實業社・家庭工業社・五洲藥房、各實業工廠、應時勢之趨向、順革命之潮流、爰於前（二日）日下午七時、假座大東酒樓、邀集本埠各機製國貨工廠、開聯席會議、討論組織公會、共謀國貨發展、要求國民政府保護勞工法、計到各廠代表五十餘人、七時半入席、由家庭工業社陳蝶仙主席、報告開會宗旨畢、當議決由到會代表作爲發起人、一致贊成簽字、次三友實業社沈九成提議、先定名稱、公決定名爲「上海機製國貨聯合會」、當推定五洲藥房・中國建新公司・中華工業公司・三新布廠・廣生行・上海玻璃公司・華綸汗衫廠・中華第一針織廠・愛昌火柴公司・達豐染織廠・冠生園・家庭工業社・三星烟草公司・等十五廠爲籌備委員、籌備一切進行、並推定鼎豐肥皂廠・精益眼鏡公司・信大染織廠・久和廠・勝德織造廠等五廠爲候補籌備委員、至十時許散會、

◉減租運動

▲房客聯合統一會推定職員　上海房客聯合會統一組織案、昨日下午二時在總商會集會、余鵬主席說明討論統一組織辦法、余國勛提議分五科辦事、說明修正通過、推舉張羅陳稼軒任文書、汪醒齋顧惠民周柳衣任經濟、竜理琛黎升岫王希任組織、顧伯華明道鮮居心一任庶務、余鵬翁國勛胡企農任宣傳、並請文書科起草章程、翁國勛提議經費問題、由五團體平均分任、通過、黎升岫提議請市黨部指導、通過、辦公地點公決設南京路六十一號、又議決五月十日召集房客聯合會代表大會、繼余鵬陳稼軒提出書面減租進行之計劃、定明日開會討論、遂散會、

欲禦晚間之寒風　必須服　PEPS

生活於戰勝所處氣候之中難有最健全之胸部亦易爲風寒所襲致患喉管炎胸頭炎及腳炎等症是以須常服啤士能十合於口中即能發出消毒藥氣減治喉管及氣管之腫痛使呼吸器全部增其康健每一十封固于玻璃瓶內在各大藥房均有出售
啤士能保護胸部與肺部

今年之電力問題
比往常爲重大
估價單免費
索取請向
工部局電氣處
事務所　福州路十七號
樣子間　南京路二十六號
電話中央二八三號

▲英租界區房客聯委員會　英租界區房客聯合會、昨晚七時開第五次委員會、出席委員二十八人、由許東輝主席、㈠報告來函、（甲）中央五路房聯會來函參加合作、公決一致歡迎、（乙）常務楊湧潤因事請假、照准、㈡會務方面、經衆公決、函致各區房客團體、從速參加、如未成立、從速組織、又政府遷甯、定期開慶祝大會、㈢經費問題、公決各委員籌備費、責成會計、從速徵收、㈣減租問題、公決革除小租挖費及一切陋規、十一元以下減一成半、二十元以下減二成、三十元至五十元減三成、五十至一百元減四成、並將議決情形、呈報特别市總聯會察核、㈤法律顧問、一致公決、聘請張鼎、議畢散會、

▲順泰里房客聯合會開大會　前日上午十時、閘北寳通路順泰里房客聯合會、在該里開第一次會員大會、到者頗形踴躍、並有與隆里房客代表加入、（該里亦由順泰房東產業）公推蔡光謨爲主席、報告交涉情形、議決自陰歷二月起、租金暫時緩付、所有小租、歸房客聯合會收回、辦理衛生事宜、議決後由文牘起草、向房東磋商、

▲恭寛坊等房東允減房租兩成　虹鎮育才路房客聯合會、因減租問題、於昨晨公推全權代表柳金甫張允甫王祥貴等向該處恭寛坊德榮里恭興坊等房主商請減讓租金、各該房主命允按照原價一律減收兩成、該代表等認爲滿意、當即回至會中、即於午後三時召集各房客報告房東允減情形、各房客甚爲感激、准將所欠租金如數照付、

◉團體紀事

▲四川旅滬革命同志會之發起　公平社云、四川旅滬革命同志公孫長子等、以於旅滬四川同志衆多、向乏組織、特發起四川旅滬革命同志會、本革命之精神、奉行孫總理遺訓、努力奮鬥、以期貫澈三民主義、並固黨國前途、現正積極籌備一切、日內即可宣告成立、

▲旅崑浙同鄉會電援林秋　南京總司令蔣總政治部主任吳副主任陳劉鈞鑒、駐崑二十一師政治部秘書吳興酒科員李介卿矯發命令拘押政治監察員林秋、倘搜捕縣長秋復、並跨令吳保釋接任、林秋生命垂危、流請營救、旅崑浙江同鄉會叩冬、

▲律師公會改組之糾紛　律師公會一部份會員組設改組律師公會委員會、推定李時蕊黃鐵錚譚毅公沈應富等十五人爲委員等情、迭誌本報、茲悉該會共有會員二百五十餘名、昨由陳明民蔡倪培楊蔭杭翁紀鳳單毓江平張飛熊林懿慶陸紹宗葉少英張驥英張思灝嚴嘉鼎吳縣坤等一百餘人聯名羞章致正副會公啟文云、公啟者、本會四月廿四日春季定期總會奉孫檢察長諭令停開、乃以少數會員以無根據之集合、推舉委員改組公會、且有不待國民政府頒布新章正式選舉之後、先行接收公會之說、會員等絕對否認、應請會長竭力維持現狀、須俟新章頒布正式選舉、方能移交、如果私相授受、應由會長完全負責、此致張會長公啟、

▲南北市報關行集議認軍餉　南北市報關公所、昨在公所開同業全體大會、到同業十餘家、公推石芝坤主席、討論結果、僉以此次軍需之欵、非極力設法不可、否則影響軍政、有關大局、當經同業代表自行簽名認許者、合計三千餘元、其未預會各行、議決派石芝坤湯芝卿陳琴笙鄭仁業王文孝張今濠張賢坤朱文鼎七人分頭接洽、勸其即行承簽、時機急迫、如各行承諾後、該欵務請陰歷四月初四日前送至公所事務所代收、一俟集成、即行彙解商業聯合會、以便轉繳南京云、

▲松江兵災善後會開會　松江丁卯兵災善後會、於五月一日下午五時、假座功德林、開第二次大會、公推王一亭主席、議決案錄下、㈠議決本會急賑、業已辦竣、目前應辦善賑、擬分放欵及貸欵兩種、凡各發起人捐募之欵、作放欵之用、其貸欵事宜、請松江縣長及本縣慈善機關之主持人組織之、㈡議決、收欵地點、上海法大馬路華大銀行顧馨一代收、㈡議決、本會設經濟委員十七名、公推張效良・顧炯之・俞峙蓮・陸伯鴻・[illegible]選青・沈夢蓮・鞠久之・王茂卿・張中三・顧馨一・吳伯庾・鄭容之・蔡仲瑜・吳存甫・朱廣涵・楊了公・嚴歸廷・諸君、㈠議決、本會設調查員若干人、公推松江金山兩縣三十三人、分赴各災區實地調查、名從略、㈠議決、繳欵期限、以陰歷四月底止、該場認捐欵者、王一亭・中國濟生會一千元、沈夢蓮二千元、覺園佛教淨業社五百元、敦素堂錢五百元、江蘇防災會五百元、朱廣涵二百元、不留名一百元、其認捐或認募一二千元、尚未確定、未能照列寫明者有十餘人、但有諸君子之熱心賑務云、

◉黃金榮對組織自衛團談話

法租界商民擬組三千自衛團一事、已誌前報、有人昨訪法捕房華捕總探長黃金榮氏於寓所、記談話如下、「問」法租界商民組織三千自衛團事、確否、「答」自衛團固有組織之必要、惟擬三千之衆、至多不過千五百人、「問」槍械服裝何來、「答」均係自備、「問」近日外間空氣甚濃、謂君接得恐嚇函件甚夥、因有是事乎、「答」余在法租界任事四十餘年、平日處知爲公、任何勞怨均所不辭、至有人對余有不滿、余雖年逾花甲、對任何人一審便知其劣、豈畏空氣、

◉時人行蹤

▲石國莖　總司令部副官石國莖前日因公來滬、茲已事畢、於昨日乘特快車一輛、附掛三號快車赴甯、

▲蔣伯器　浙江省政府委員蔣伯器、於昨晨六時十五分由杭起程、乘坐專車來滬接洽要務、並聞一俟事畢、再行轉道赴甯公幹、

▲穆容如　南京總司令部軍務處長陳容如、前因要公來滬、茲因公事已畢、特於昨晨動身離滬、於十時零八分乘坐專車返甯、

▲張靜愚　總司令部航空處黨代表張靜愚、奉蔣總司令命、赴粤檢查留守飛機事宜、並接洽要公、於張於昨日（二日）上午十時、乘新甯紹輪赴粤、其辦公處職務、由喬秘書孔科長代理、（大中社）

▲何廣　江浙漁業事務局局長兼總指揮部軍需處總務科長何廣、昨晨（三日）由南京乘夜車來滬、

▲鈕永建　國民政府秘書長鈕永建、前日（二日）有要公來滬、住環龍路志豐里本宅、明晚（五日）即須返甯、

◉外人舉動

▲日理事官赴漢　日政府特派外務省理事官岡島、昨日接奉該國外務大臣幣原電令、即日趕程赴漢、調查長江沿岸避難日僑狀況、抵滬後留寓虹口、岡島理事官已定今日（四日）起程赴漢、

▲丹麥公使假滿返華　五月二日文匯報云、丹麥駐華公使考夫滿（Henrik de Kauffmann）前者請假返國、茲已乘英國郵船克盧米亞號來華、已於五月十六日抵滬、據云將在滬小住數日再行北上、

◉臨時避難寄宿所結束

各江浙戰事蔓延、內地商民遷避來滬、絡繹不絕、因是旅舍、人地生疎、備受種種苦况、紹郡如馨與哈同行主及姬覺彌磋商、將靜安寺路新建住宅、組織臨時避難寄宿所、收待避難者、分室安居、多者數百戶、酌納租金、刻時局已定、四郊安靖、於無貸山籍者、資助川資、分別回里、避難所昨已辦理結束、（大中社）

黨化聲中之教育界

◉教育委員會二次會議

上海政治會議分會教育委員會、昨日下午二時開第二次會議、到張默君・姜琦・楊杏佛・諸民誼・周仁・朱經農・李擬灝・胡明復等、推諸民誼主席、（甲）主席恭讀遺囑、（乙）報告事項、㈠常務委員會議決、推諸民誼爲主席、姜琦爲幹事、㈡常務委員會議決聘[illegible]立二爲臨時秘書、㈢常務委員會議決、南洋大學仍歸交通部管轄、已由自總指揮派定交通處長李範一接收、嗣後一應事項、可逕向李處長接洽、㈣常務委員會議決、上海特別市執行委員會、呈請免教育局長李宗鄴職、並推蔣宙康爲接收員案、議決暫行擱置、（丙）議決事項、㈠上海國立四校、請維持經費案、議決請分會轉請江蘇省政府、於湯濟滄陸仙舟二人中簡任一人爲江蘇教育經費管理處長、㈡本會與市黨部黨化教育委員會權限問題案、議決將本會組織大綱決定後、呈請中央教育行政委員會及政治會議上海分會批准後、再行布告周知、以明區域、㈢美術專門學校請設法恢復一案、議決該校係私立性質、應由該校董事會處理、決定呈報本會備案、㈣務本女學請派湯濟滄爲校長案、議決改推俞慶棠女士接充、㈤上海教育界同志會、請察徵中小學教職員聯合會案、議決由本會推請數人分別調查、再行核辦、㈥法科大學校長潘大道、請擬用政治大學校舍案、議決該校爲國立學校、應由中央主持、本會未便處理、㈦特別市黨部青年部爲震旦大學請求解決校務案、議決據稱何等熱心維持、無本會加委之必要、至六時始行散會、

◉縣教育協會明日開籌備會

上海縣各區教育協會、業經先後組織、現江蘇省教育協會執行委員會議決聘定上海教育界同志朱愛人錢選青鈕廣綸朱天覺陳鴉伯朱貞白黃思九沈嘉齡鄭果齋王燮才朱春生吳景清等十二人爲上海縣教育協會籌備員、並請朱貞白錢選青二人負責召集籌備會、聞朱錢二君已定五月五日下午七時、假大東門內[illegible]學校、召集籌備員開第一次籌備會云、

◉中華職教社籌備十周紀念續聞

中華職業教育社、定於本月八日舉行十周紀念、已誌本報、茲聞該社是日除積極籌設備外、並於原編之生活週刊之外、又發行紀念增刊、附週刊奉送到會諸君、其中要目有楊衛玉之「我們對於社會貢獻了什麼」、鄺樹森之「今後設施職業教育應注重的幾個標準」、劉湛恩之「十年後的職業教育」、潘文安之「爲什麼辦試驗學校」、王志莘之「算算賬」、秦翰才之「服務十年的回想」、鄒恩潤之「本社同事給與吾幾個很深的印象」、

◉三區教協會二次開講黨教育

上海市第一區教育協會所設之黨化教育訓練班、昨日爲第二次演講、各校教職員到會聽講者二百餘人、講師爲東路總指揮部政治部楊志行、演講大意、㈠主義的解釋、主義是有系統的學說、有了信仰、發生力量的、㈡主義必備的條件、（1）能適應時代背景、（2）能解決目前一切問題、（3）有高尚的目的、㈢三民主義合於主義必備的三條件、㈣三民主義的要略、㈤共產主義的根據、（1）唯物史觀、（2）剩餘價值、㈥三民主義與共產主義的區別、三民主義看作社會是多元的複雜的、共產主義看作社會是一元的簡單的、㈦共產主義不適用於現代之中國、並聞該會定於五日下午、四時半至六時半、請政治部竇大鵬講黨史云、

◉李範一接收南洋大學

南洋大學已由上海臨時政治分會派總司令部交通處處長李範一接收、李氏於昨日上午十時到校、先與該校臨時校務維持委員會接洽、對於該會維持經過情形極表敬意、並一面函請凌鴻勛校長辦理交代、以清手續、下午四時職教員及全體學生在文治堂開歡迎大會、頗極一時之盛、

◉兩大學慶祝建都南京

▲同濟大學　吳淞國立同濟大學學生會、以國民政府已定都南京、前日舉行慶祝典禮、下午一時開會、到者近千人、㈠向國旗黨旗及總理遺像行三鞠躬禮、㈡恭讀遺囑、㈢主席高功懋報告、㈣市前政治部代表譚能遠・錢鏡西・錢曾瓊・市黨部代表高際熙代表相繼演說、㈤教職員及學生會演說、㈥游藝、是日除該校學生會游藝股所組織之音樂社京劇社新劇社國技社分別表演外、又特請清心女學唱歌及鋼琴獨奏、持志大學女同學跳舞、兩靜雅女士京劇清唱、及韓人李君魔術等表演、直至六時始散會、晚七時半續開會、並通過擁護南京國民政府宣言及各項游戲、至十一時始行閉會、

▲大夏大學　膠州路大夏大學全體師生昨日下午在大禮堂開慶祝國民政府奠都南京大會、到該校師生及來賓約七百餘人、秩序如下、㈠開會、㈡恭讀遺囑、㈢向國黨旗及中山先生遺像行三鞠躬禮、㈣奏樂、㈤唱國民革命歌、㈥主席報告、㈦東路總指揮部政治部主任陳華代表公俠演講、㈧國民軍第二十二師政治部主任劉伯謙代表謝承煊演講、㈨海軍政治部代表沈鼎銘演講、㈩吳淞警察廳代表演說、⑪來賓演說、⑫市黨部代表演說（楊雷康）、⑬本校教授代表演說（潘力山）、⑭本校區分部代表演說（黨也秋）、⑮本校學生會代表演說、⑯本校革命同志會代表演說（蔣子英）、⑰口號、⑱林衆賓錦、⑲唱（周澄遊女士）、⑳梅曲（古韶甯梁公亮陳顧陸等）、㉑攝影、㉒散會、

◉南大附中施行黨化教育

麥根路南方大學附屬中學、爲實施黨化教育起見、特將公民一科鐘點、參授三民主義及建國大綱、從上星期起、已公佈施行、又該校籃球隊、頃接杭州之江大學來函、邀請前往比賽、俟本星期六開會討論、以定行止、

地方消息

無錫

◎勞動紀念日情形　本月一日爲勞動紀念節、本邑工會總會宣傳部、特派宣傳員分赴各四鄉宣傳、並張貼各種標語、各工廠或停工一天、或停工一小時、各機關各學校則均懸旗休假、

◎清黨委員會消息　清黨委員會於昨日（一日）召集第一次常會、出席委員二十人、茲紀其重要議案如下、㈠委員缺席補救辦法、凡開會時間或平日辦事時間、本人不能出席、須正式請假、否則分別警告停止職務、剷除黨內各路反動派、㈡劣紳走狗、有同組織之人消息、決由調查部切實調查反革命確證、呈請中央、剝奪其全部公權、並查問主張迎湯同錫之人、㈢清黨手續、議決（甲）先審查未公開以前各區分部各同志、（乙）先清理黨部所屬各區、依次審查組織、（丙）先由審查股審查、有不忠實同志或懷疑者、均交大會審查、再由組織股重行組織之、㈣調查股報告調查各區分部情形、議決將二十六分部即日解散、

◎教育界消息一束　縣政務委員會教育委員孫夢瀾、久假未歸、茲由秦縣長令委邑人章蔚如代理教育局長、已於上月廿七日到差視事、茲紀其發表各教育機關職員如下、㈠縣圖書館已改組中山圖書館、主任[illegible]提出辭職、由黃代局長函聘前館長秦亦蕃復任、㈡公共體育場場長劉啟明、久曠職務、茲由黃代局長委蕭步雲繼任場長、㈢通俗教育館館長薛葉、昨經黃代局長免職、更委楊蔭瀏繼任、㈣縣立各校校長制已一律改爲委員制、茲由黃代局長分函各校、仍照委員制、共同辦理、俾資進行、

◎重組縣農民協會　本邑縣農民協會、前以組織不合法、奉令解散、茲由省農民協會派遣籌備處改電邑人顧鏡吾、即召集同志、另行組織、隨接電後、已着手籌備、租定城中北倉爲籌備處、定如本月二日、開第一次籌備會、商籌進行辦法、

蘇州

◎黃埭墩盜刦醬園　黃埭墩吳裕坤陶長豐醬園、於一日晚八時半、忽來暴徒四人、携帶手槍、假託買鹽入門、嚇禁各夥友聲張、並撥電話機移動、以防報警、遂入內搜刦、計被刦去現洋三十餘元、小洋六百餘角、銅元十八千、繳至內室、刦去金戒三只、金鐲一支、歷半小時始去、事後由店主分報縣署暨該管警區請緝、

◎嚴國樑調升廳長　湖防總司令兼水警廳長沈葆義、因湖防重要、呈請辭去水警廳長、並請以第三區區長嚴國樑升任廳長、奉蘇總司令指令核准、沈葆義專任湖防總司令、並准嚴國樑調升水警廳長、仍受湖防總司令之指揮、

◎私校聯合會成立　吳縣私立學校聯合會、於昨日（一日）下午四時、在中山中學開成立大會、到有城鄉各私立學校代表六十餘人、平江中學校校長汪世超之主席、選定平江・大同・純一・彭氏・培英・紗緞・樹德・爲執行委員、女職・愛國・明德・求一・爲候補、耕蔭・銘業・中專・蘇公・慎修・爲監察、志華・康濟・興業・爲候補監察、議畢攝影散會、

◎一師校開學有期　省立一師學生會、以學校開學無期、於四月二十七日開學生委員會聯席會議、議定五月七日開學、所需經費、由同學暫時負擔、議定每人繳膳費十元、雜費十元、先行維持、該校教職員亦允完全服務、

◎鐵路稅局長到差　新任滬甯路蘇州鐵路稅局長卑蓮和、業於昨日（一日）來蘇、到局接事、並即發貼佈告爲呈報到局云、

松江

◎女師恢復原狀　七縣共立女子師範學校學生、不贊成併入松江中學、前於三十日實行退出松江中學、並發表宣言、一面函請原校教員上課、已見昨報、五月一日各生手持旗幟、分向各教員家及校長處、請求到校授課、現校長即行容納學生請求、定於五月二日正式授課、

◎監察委員蒞松後之談話　松江縣政治監察委員陸德徵、於二日午刻蒞松、下午至黨部內辦公處午餐後、即召集各區黨部開談話會、到五十餘人、陸君痛斥官吏、大致謂急需清黨、先行檢舉劣紳土豪、及共產份子、又須推出改組委員、及指導員、指導員每區兩人、組織委員六人等語、遂檢舉劣紳張葆培等數人、共產份子侯紹裘等六七人、聞需由委員持向縣署商辦、

常州

◎郵局代表謁見縣長　本邑郵政職工、前以要求改良待遇、一致罷工、經縣署出任調停、允兩星期答復、始行復工、縣署以郵務關係重大、當即電請南京郵政總局、對於人員薪水及津貼問題、迅下決議、業經覆函、謂北京正在討論中、常州郵局人員、應即照候辦理、本月一日各職工以兩星期期限屆滿、仍無圓滿答復、特推代表陸俊觀兆銘赴縣署接洽、吳長勸告照常工作、靜候解決、一面再電請南京總局、迅示辦法、

◎市鄉行政委員聯席會　各市鄉行政委員于一日下午二時、在縣署事務所開聯席會議、縣署由第二科科長孫浩生代表到、各市鄉行政委員到者計二十七鄉、公推蔡朗仙爲主席、討論事項、㈠縣長交議、市鄉教育經費、如何能使擴充、俾初級小學教育得日有起色案、與莊國屏提議增加教育經費案、合併討論、議決將徵之角經費中、各市鄉照前之數、由各市鄉倍征、並將中資捐等捐酌量撥補、作爲增加經費、㈠金思讓提議、各市鄉附加稅、按照前縣議會議決畫分各具領案、議決照前縣議會議決劃分各具領、推各市鄉議會、業經取消、所有該會經費、暫由各市鄉行政委員會同保管、㈠本會執行委員交議、組織三十六市鄉臨時財政保管委員會九人案、議決委員決定九人、被選者不限於行政委員、㈠何少徵提議、各市鄉公欵公產之保存方法案、段產偉提議、組織市鄉公欵公產委員會案、管品是提議、從寄附產及圖中協產統計辦法案、以上三案、合並討論、議決各市鄉圖如有公欵公產、應組織公欵公產委員會、㈠縣長交議、統籌總自照舊欵案、議決總認捐、照前辦理、㈠議決許左琴提議所發給執照案、議決將原案暫行保留、㈠管品是提議、各鄉圖正欵委員人接替案、議決由本會函請縣署通令各市鄉隔時行政委員遴選、呈請加委、㈠莊國屏提議、各鄉宜籌設民團案、趙長風提議、各鄉宜籌辦荒欵借墊預備案、兩案合併討論、議決將原案暫行保留、㈠各市鄉重刊中鄉圖章案、議決由本會函請縣署刊刻圖章兩方、一、某某市鄉四成中資教育捐收之章、二、某某市鄉一成中資公益捐收記之章、㈠追加通過本會章程案、通過、㈠金思讓提議、請由縣署匯報、議決呈請縣署佈告各市鄉、如有匪發現、立即飛報、派兵剿除、㈠金思讓提議、請黨部籌備區、應由行政公所負責案、又鄉圖行政人員處理事務、節省浮費案、取締鄉村茶館案、鄉款存給、剔除燒利市積習、以破除迷信案、兇刑訴訟及勘驗相尸等事、差役下鄉川資、應由縣署規定、路程遠近給與案、水利經費、設法保管案、因時間關係、交執行委員討論、議決通過、執行委員會交議補選本會與執行委員退缺案、議決補選執行委員一名、承志新當選、又選舉臨時財政保管委員、何少波・胡資英・蔡劍飫・閔依卿・傅中怡・曹德章・趙[illegible]・張仁甫・朱耀竹・九人當選、

甯波

◎市政府成立後近訊　甯波市政府成立後、所轄教育・財政・工務・土地・公安・勞動・衛生・七局、除公安局長吳萬均、教育局長蔣遠三、早經分別視事、及勞動局長李伯平、已將局務籌備就緒、於本月一日下午一時在[illegible]弄該局官署就職外、餘如工務局局長王欽寅、尚在杭未回、局址亦未擬定、所應接收之市政籌備處及江北工程局等、交涉均未辦妥、衛生局擬將公安局衛生一科、及城自治之清道合併辦理、經費除由城自治辦公費指撥外、再由市政府撥給、局長王懋賢、兼任公安局司法科長、職務繁重、對於局務、尚未布置妥定、一時尚難設局辦事、土地一局、聞辦既屬非易、或立或須稍緩、至財政局長俞佑庭、以市政府支用浩大、省政府尚無規定經費之明文、就地又無確欵可以撥充、故現正在計劃中、俟經費有着、再行設局、又據省方傳來消息、擬將市政府名義、改稱市政廳、已在擬訂條例、廳長一席、擬由陳辭輝充任、陳奉化人、業律師、頗爲蔣總司令所信任、惟甬地各團體多有去電反對、聞省政治分會將於日內討論此項廳長人選、又甯波市政府以舊時辦公處（公立醫院內）不敷辦公、擬遷至舊會稽道尹公署、已飭匠修葺、不日即可遷入云、

◎胡康年奉委回甬　甬人胡康年、係前國會議員胡叔田之兒、於去夏因投承潛下令、今[illegible]、避居滬上、茲聞胡氏已由自總指揮委任某項要職、於日前回甬、

◎三縣長到任續聞　鄞縣縣長傅屛侯、已於五月一日接任視事、二日上午九時行宣誓就職禮、前任縣長俞夢麟改任鄞縣財政局長、日內即可接事、慈谿縣長[illegible]、已於前日抵慈、本定昨（一日）日接任、前縣長孟亦盤忽接省電、飭令暫緩交卸、故昨仍未交代、惟孟無意作官、已仍向二十六軍一師秘書原職、決意於今（二日）日交代云、又鎮海縣長黃強奉省令調任景甯、遺缺委鄭廣署理、黃特赴甯向蔣總司令請示、鄭即赴鎮至署接事、經代理縣長蔣瑛拒絕、暫厲縣商會、茲聞黃已於昨（一日）日回鎮、據云已請准上峯、可免交卸云、

◎追悼小工陳小梅　四月八日、清黨運動時、小工百餘人、擁至前市黨部、雙方爭持、演成開槍慘劇、碼頭小工陳小梅（二十六歲台州人）足踝中一彈、傷勢甚重、當經送往華美醫院醫治、延兩日而死、當由市黨部宴欵撫卹外、復於四月三十號在小教場開會追悼、到者甚衆、李伯平（台人）主席、市黨部主祭、吳藹均等演說、會畢、由李主席率衆遊行、

杭州

◎前訂勞資條約無效　杭州工會組織統一委員會、自上月二十五日成立後、對於各項組設、次第進行、昨爲仲裁各業加薪、及各業勒收罰費事項、出有第三號布告文云、查前杭州總工會、爲少數不良份子所把持、致各工會所訂條件、多係片面主張、殊非平允之道、本委員會原爲糾正前非、以資福利、但成立未久、外界不諒、旨備兼至、謂此種不平等條約、猶有繼續有効之說、道路流傳、殊堪駭異、爲此明白宣佈、所有前杭州總工會所屬各工會、與僱主所訂一切勞資間之條約、未經本委員會正式修改以前、一概作爲無效、至於各工友入會、每月會費、一俟本委員會規定辦法後、再行通告、各工友在未經通告以前、除每工友徵收登記費一角外、絕不再收其他費用、倘有藉名招搖、向各工會工友勒收費者、非特有意破壞本會名譽、抑亦觸犯刑章、一經查明、立即呈請主管機關、依法嚴辦、決不姑寬、

紹興

◎中山紀念廳開幕　紹興昌安門外附郭民衆孫子松等、發起將該地洞橋頭之靜修菴、改建爲中山紀念廳、現已落成、於本月一日舉行開幕式、先期簡邀各團體到場觀禮、由發起人報告經過、及選舉管理委員並有演說、散會後、設宴演劇、以資慶祝、聞該廳之設、完全爲便利該地三民主義信徒、作紀念週之用云、

◎委員改組下級黨部　紹興縣黨部現已改組竣事、正式辦公、惟各區黨部及區分部、尚未着手改組、昨（三十）特由省黨部特派員陳齊・（兼政治監察員）委任劉尚軒・朱念慈・陶春暄・季安・孫千里・胡維賢・王幼明・呂璜・滕越英等爲改組籌備委員、從事改組、本（一日）日已發出通告、凡下級黨部、現尚有職員負責者、應辦理登記、即由該委員會審查、以定取舍、其無人負責者、則須召集黨員大會另行選舉、

◎盜刦案迭出　紹屬稽東鎮上灶村之五松寺、三月二十六日晚間、爲盜刦掠、失竊數十元、經住僧該寺之廟祝阿辟、報請平水警察分所偵緝、尚未破獲、而二十九日晚梅園村沈召相家、忽又來盜匪八人、各持利刃木棍、撞門入內、大肆搜掠、共被刦去洋五十餘圓及衣飾銅錫器皿、共約二百元、亦由事主報告平水警所請緝、

餘姚

◎堵縣長仍未接事　餘姚縣長俞乃楨、拒絕交代、新委縣長堵申甫、仍回省防、茲聞堵復於二十日由杭到姚、時俞縣長已請假離姚、代理縣長之某科長、不允交出印信、故堵縣長尚未接任視事云、

鎮江

◎教會學校近訊　崇實女子中學校、係教會設立、此次受時局影響停課、現由各教員暨新舊同學集議、擬組織董事部主持一切、以便照舊開學、又教會設立之潤州中學校、現已決定暫行停辦、

◎警務消息　鎮江市公安局局長朱繼武於一日令調行政科長楊麟棠任消防隊長、所遺行政科長暫行自兼、又令第五警署巡官馮幼峯擢升該署署員、所有巡官遺缺、着即裁撤、

嘉興

◎五一紀念之盛況　昨爲五一勞動節、本城各職業團體、下午停工半天、全城大小機關以及商店、均掛國旗、下午在運動場開會、會畢遊行、加入遊行者有五六千人、手持旗幟高呼口號、至四時餘散會、

◎趙縣長赴鹽履新　嘉興縣長趙鼎華、奉令調任海鹽縣、定二日赴鹽接事、一日午刻、特赴本城各處辭行、各團體紛紛餞行、

◎南堰設警察所之商榷　本城東門外南堰鎮、毗連城郭、爲熱鬧之市鎮、地方防務、有水警鹽捕暨地方所辦之保衞團、尚稱嚴密、現任警察所長張雲、以該地境壓要衝、陳警未便缺如、擬在該鎮添設警察分駐所、刻正與地方人士商推一切、

小時報

社會小說 魔海（九六）（瀨六山房主人）

第十四回　金鐘罩龜婆吃嚇　連環計名妓投河

余大姑娘自有包車。兩個人一先一後的。坐上包車。就到珊家園余大姑娘的小房子去。一進了門。是一所兩幢樓房。余大姑娘同着俠民。一同進去。上樓直到余大姑娘房裡。俠民四面一看。是一間連廂房的正房。壁上掛着許多照片。夾着幾幅繡畫。一房間柚木器具。陳設得疎疎朗朗的。倒也不俗。一張柚木半柱床。不挂帳子。床上堆着幾條五色斑斕的錦被。暗想這個地方。我一向沒有來過。怪不得陸石屏被他迷得顛顛倒倒的。果然是個老盤班頭。看起來。着實有些吃門。心裏想着。余大姑娘連說請坐。親自捧上茶來。又取一支上等雪茄煙。遞給俠民。擦好了自來火。使民吸着。當是極好的雪茄。味清而淡。香重而醇。說異道。老大。你的雪茄真好。上海地方。可以排得第一的了。就我自己吸的。也比這一種差些。余大姑娘道。我知道五少爺吃雪茄煙。一禮拜之前。就預備在這裏的。那一天我要請五少爺賞我的光。到這裡吃頓便飯。五少爺沒有功夫。我也知道我們這種地方。五少爺貴人不踏賤地。是不肯來的。俠民道。那有這個話。我既不是貴人。你這裏也不算賤地。況且我今天不是來了麼。余大姑娘不覺一笑道。五少爺略坐一坐。我下去就來。說著。就一扭身走了出去。不到十分鐘的功夫。余大姑娘又走了上來道。今天總算還好。要賬的來過兩次。我不在家。還沒有怎麼樣。說明天再來。不知道老七那裏的錢。明天有沒有。俠民道。我正要問你。你為什麼要借首飾給陸石屏。余大姑娘道。五少爺請寬坐一回。等我梳了頭慢慢和五少爺說。五少爺還沒有吃中飯是不是。不嫌怠慢。就在這裏吃頓便飯罷。總算我請客心誠。前天沒有請得動。今天五少爺竟來了。俠民道。這可以不必罷。我吃過點心出來的。這早晚也不過三點鐘罷了。余大姑娘道。五少爺不要和我客氣。我已經叫他們預備了。一刻兒就來。說着。早見一個十六七歲的大姐。走進來擺設碗筷。一個中年娘姨。走進來和余大姑娘梳頭。一霎時早梳好了一個橫愛司髻。鬢邊插一枝碗口大小的人造茶花。淡畫雙眉。輕勻脂粉。換了一件三色緞花巴黎緞旗袍。身段輕盈。腰肢纖削。臉含春色。頰暈朝霞。比方纔竟像換了一個人的一般。出落得十分丰彩。

五四紀念節前之結婚者

⊙周劉儷影

[illegible]周渭石之次子[illegible]軒。昨日與江蘇劉[illegible]之女秀如女士。在[illegible]馬霍路[illegible]結婚。[illegible]證婚。楊[illegible]爲介紹人。[illegible]女士爲中西女塾丁卯級高材生。[illegible]滬江大學諸君奏樂。[illegible]禮成後攝影。

五四紀念節前之結婚者

⊙王胡儷影

昨日一日下午二時。王省三之第七子華照。與胡新女士在一品香行結婚禮。由王正廷證婚。趙錫恩朱經農爲介紹人。到男女來賓數百人。華照爲光華大學高材生。今夏即將畢業。胡女士爲立達女學校卒業生。兩新人均學貫中西。聞已擬今夏攜手同赴美國游學。一雙佳耦。來賓咸稱羨不已。

社會小說 廟甸（平凌）

（七）廟裏的防止白化（續）

我看了這場熱鬧，又從東角小門裏轉入後院，一到裏面是書籍字畫，沒有婦女蹤迹，自然也少了好些恐怖危險。只見滿壁琳琅，都是名人手蹟，雖然亦不外乎劉王趙董諸名士，倪載懺吳各大家，可是比棚裏的皆整得像樣得多了。我是抱定眼胡主義的，總覺着這些地方當他古物陳列所，看七幾眼，也就是了。一來沒有許多錢，供此消耗，二來我常聽得我的朋友半夢說過廟裏的東西一年少似一年，都被大些富豪搜括去了。那些書字畫的往往因玻璃版利用射影反常之法，勾描下來，手術練得好的，卻與真的一般無二，現在的舊蹟，大半多是描品，很難覺察，當作眞蹟畢資買來的，每每上當。我沒有鑑別的眼力，越發不敢問津了。至於那些酷嗜風雅的大富豪不是作軍閥刮來的地皮，就是作財閥盤剝來金錢，自頂至踵無一雅骨，斗大的字認不上三四個，又懂得甚麼真假貴賤，他們似乎也怕上當，所以一個個都興請幾位斗方名士，清客先生，用作識途老馬，左右，作爲隨營軍師。正如小姐，太太，姨娘出門，定要帶個副官馬弁之類武裝保鏢，作爲護法將軍。爲的是「防止白化」（防白之化）用意亦自深遠得很呢！

（八）有閑文化的春宮—古色古香的模特兒，

三十年前凡是廟會上，常有所謂「西洋景」者，裏面裝的畫片有所謂「素片」不外乎時事風景之類，又有所謂「葷片」，就是常語所謂「春宮」，藏在素片的後頭。若是婦女小孩來看，那玩西洋景的人，只把素片演完，就住了手。若是少年男子，止不甚老成的人，他就臨時說明「有好看的在後頭」要看須特別加錢。他們亦就靠着葷片，賺些錢文，自從庚子以後，警政普及，這些「有傷風化」的畫片，早已禁絕一空。現在會場上雖有「西洋景」只佐着甚麼「奉直戰爭」，「日本地震」，「天橋殺人」，等等，略資招徠，生意卻大不如前了，

▲通告▼

「小青與鄭燮」。「給妹妹的一封信」。今日暫停一天明日續登。

上海匯豐銀行及虹口支行廣告

本行額定股本洋五千萬元收足股本洋二千萬元英金股東負責洋二千萬元公積洋二千七百萬元英金四百五十萬鎊經營各種定期或活期存款放款匯票押匯電匯及押款貼現國外匯兌及一切銀行專業總行設在香港、分行設於廈門、暹邏、巴塔維亞、孟買、克爾克塔、廣州、煙台、可倫坡、大連、福州、海防、亭堡、漢口、哈爾濱、伊羅伊羅、意布、局化、神戶、可倫伯、倫敦、法蘭西、馬拉夾、奉天、小呂宋、長崎、紐約、檳榔、仰光、西貢、舊金山、上海、新嘉坡、沙喇越、升其伯塔乃、天津、北京、青島、濟南、東京、

民國十五年十月一日

中國通商銀行謹白

本銀行招集商股資本五百萬兩現已收足二百五十萬兩總行開設上海各處經理匯票押匯電匯及押款均有放存銀兩或半年長年存款一切交易無不格外克己並高大洋棧一所貨物凡可押用銀兩租格公道特此佈告

灤州礦務有限公司第十四屆分派股利半數廣告

敬啟者本公司與開平聯合營業第十四屆股利現訂於五月二日起在天津法界本公司先行發給半數並分[illegible]長路凡有股諸君屆期憑息單存摺照發謹啟

樂滿庭階

家庭之內、主中饋者、精神活潑、子息繁多、繞膝前者、頭角崢嶸、玉雪可愛、人生幸福、孰有過於此者、宜乎樂滿庭階、南面王不易也、若妻病子弱、床榻呻吟、昏媾多年、嗣續難得、其痛苦爲何如、推原婦女各症、率由月經而起、本藥房所發行**月月紅**丸藥、調經活血、祛瘀生新、**女界寶**丸藥、滋陰補虛、安胎種子、功效之速、罕與比倫、凡患月經不調、或前或後、經來腹痛、停經不行、白帶白淫、及昏媾多年、苦難孕育者、分別試服、定能使君滿意、如願以償也、

▲月月紅　女界寶　每瓶一元　每打十元

完全國貨　原料純潔　去垢極速　肥皂大王

總店四馬路　分店鐵大橋

上海五洲大藥房總發行

各埠五洲分店及各大藥房均有出售

印報捲筒機出售

今有印報機一部用捲筒紙印同時能印雙面報紙兩張計八板每小時出四千五百份此機西名American Duplex活字版鉛版均可適用異常便利茲附有電氣馬達廉價出售有意者請向本館營業部接洽可也

上海銀行公會會員

中華滙業銀行廣告

本銀行在財政農商部註冊額定資本金一千萬元公積金及前期滾存元金二百六十六萬七千餘專營國內外匯兌以及各種存放款項抵押貼現跟單押匯買賣生金銀等一切業務總行設在北京京滬兩分行設立已久現又在天津設立分行茲將通匯地點開列於下（國內）北京天津南青島漢口南京蘇州無錫杭州溫州九江福州廈門廣州汕頭奉天長春大連等處（國外）倫敦紐約香港新加坡孟買東京京都大阪神戶橫濱長崎名古屋門司下關函館小樽朝鮮京城青島台北等處各界賜顧請總臨福州路五號接洽可也公用電話中央一九四一 中央五六一五又一九四六 滙兌部中央五六五一又二六四七 出納科中央八四四四號 總經理室

魯意師摩洋行

禮拜二三拍賣

准于初三四日每日十時在本行前開拍賣洋琴、千里鏡、熱水櫃、外國書、各種鳥籠、樓色大茶間色搖椅房間、色門寄古玩古鋼器、刀又磁料器、銅書風扇鐵器以及一切木器不計

瑞和洋行　禮拜三拍賣

白粉

初四日下午十點鐘在虹口招商局中棧內拍賣**白粉**一百三十七箱拍賣後至北棧內拍賣十六箱五十箱以上**白粉**均分批拍賣當付現銀推出清此間日

魯意師摩洋行

禮拜四拍賣

住宅

准於初五日上午十點在[illegible]德路四十號拍賣洋房一所內有大號色機茶書間洋色機一切計不一三並器具房間木器琴色扇禮拜可看

瑞和洋行　禮拜五拍賣

准於初二日下午二點鐘在本棧拍賣 **水漬** **漂布** 泰來絲光剛四金 華嘉電光紗緞色全陸 **色彩花** 色 **羽綢** 條子素洋紗羽紗 羽紗花呢等餘貨不計此佈

西門子電機廠

SIEMENS CHINA CO.

上海江西路十四號二　電話中央七五六四號

◀分行▶

天津北京奉天漢口香港廈門哈爾濱濟南青島在台灣沙面處設代理

西門子全副小號電燈機

四大優點　構製簡單　管理便易　節省燃料　堅固耐用

此種電燈機最合旅館住宅影戲館鄉村農場及小規模工場之用大者可燃十六支光燈二百盞小者七十五盞並備有皮書以供營業用途

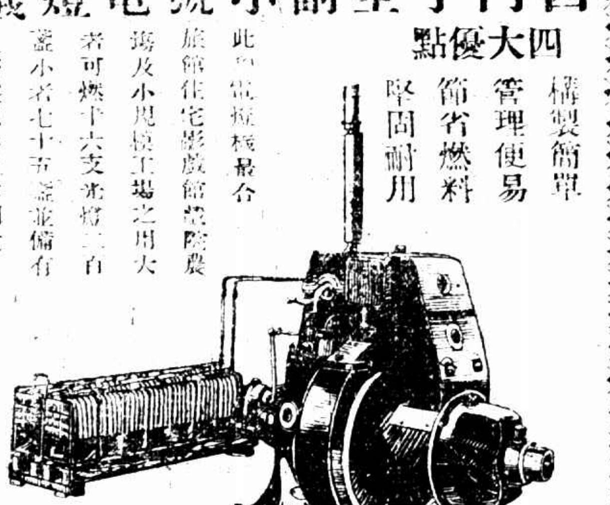

梅毒有毒菌。殺此毒菌有如機鎗掃射之速。厥惟哈蘭士「六零六」。故內服聖藥治梅毒內蘊瘋濕骨痛淋濁下疳橫痃疽癰等毒症可尅日全愈。外搽藥膏治梅瘡潰爛瘰癧泡疹惡癬癢疥癩痢熱癤等瘡瘍可立見收口

內服六零六　每瓶洋一元七角五分

外搽六零六　每盒洋一元樣盒二角

上海四馬路中　太和大藥房總發行

各埠分店及各大藥房均有售

商場行市

◉洋厘疲軟

▲洋釐　昨(三日)釐市頗呈疲軟之象、交易平常、供給不少、客幫略有輸胃、銀行亦出無多、而價已逓三分鬪內、上午計開七錢二分九釐半、下午七錢二分六二五、比前天計跌去半釐、江南小洋上午六錢二分二釐五、下午六錢二分六、較二日計加四厘、因有人收進、廣角則小落八毫七忽半、計爲五錢八分九釐半、銅元三百八十三千文、同短一千文、衣牌二千七百九十四文、小去廿一文、角坯二百廿六文、貼水五十三文、

▲銀拆　昨各銀行收款一百餘萬兩、匯豐收數十萬兩、各莊收解一二百萬兩、華商用度如常、銀拆上午二分、下午白借、

◉外匯無甚變動

昨逢西商春賽第二天、各銀行仍祇半天辦公、所有滙豐掛牌、各匯一無更動、惟意大利長四十元、計一千二百〇五利耳、瑞士依然三百十八元、至內盤英美兩滙似稍見長、銀行略有買進、日滙晨午後堅、時又回鬆、午刻則平、華商進出均無鉅數、約賣出一百萬元光景、亦有購入數十萬元、人心平平、結果較前天計英金長零六二五、美金長一二五、日金不相軒輊、以致標金亦隨和平、

計正金于早晨買大連十萬元、價七七一二五、滙業進日金五萬元、價七七六二五、三菱買二十萬元、價七七五至七七五六二五、華銀行對做十萬元、價七七五、三井出十萬元、價七七半、某行進十萬元、價七七半、廣東買先令一萬鎊、價二個六辦士五六二五、三井進美金十萬元、價六十一元九三七五至六十二元、下午無市、

▲英滙　揭佈未動、計二先令六辦士二五、內盤似見勢、亦僅另六二五升降、交易有限、六月份初結二個六辦士半、以後長而復縮、祇〇六二五迴旋、午收二個六辦士五六二五、買價初爲二個六辦士五六二五、收市六辦士六二五、

▲美滙　揭曉仍爲六十一元二五、內盤似硬、計有一二五上下、交易數十萬元、六月份初結六十一元七五、收市六十一元八七五、買價六十一元八七五、收市六十二元、

▲東滙　掛價勿更、計七十七兩八七五、內盤平平、計二五漲落、華人略賣、六月份初結七十七六二五、以後七〇一七五、十點半後七七半、時又加一二五、復爲七七半、收市七十七六二五、買價早市七十七半、十點時七七六二五、十點半後七七三七五、繼爲七七五、忽又小至七七三七五、午收七七七半、而大連早晨吸進七七一二五、較日滙仍須差去三七五、

◉大條近遠均長

昨(三日)接倫敦市場電訊、中國少數買進、市平、大條銀近遠期均長零六二五、同爲二十五辦士七五、(合英金二先令六辦士四三七五)紐約銀價亦加一二五、計爲五角五分七五、英對美仍計四元八角五分七五、美對英加零六二五、計四元八角五分八一二五、日英加一二五、計一先令十一辦士七五、日美同小零六二五、計四元七角八七五、倫敦先令仍爲二先令六辦士八一二五、又當日十點二十五分路透電、神戶滙市、計日美回小一二五、日英勿更、又十點半電通社日美出價減一二五、進價小去二五、日英進價降一二五、出價不更、

◉滙水僅京津略有升降

昨(三日)華商銀行公會報告、各省滙兌、市況甚形和平、而滙水除京津銀降洋升外、餘無變更、計北京公砝一千〇五十五兩五錢、已小去五錢、洋滙一千〇十一元半、升一元半、天津銀滙一千〇六十三兩五錢、小去五錢、洋滙一千〇十元半、已加一元半、又中行天津銀滙一千〇六十三兩一二五、已加六二五、

◉臺灣銀行運到大宗銀塊

▲計共六十七萬二千兩

日本金融界因台灣銀行問題陷於大混亂、日政府阻止滬地金融界及圖權免之混沌起見、擬輸送銀塊一千萬兩來滬、其第一批已由郵船筑波近江兩船於前(二日)載來上海、近江於午後二時半停泊日郵船碼頭、待領之正金銀行員即由工部局巡捕保護、將銀塊百三十七塊起至岸上、裝入運貨汽車、送藏該行大金庫中、又筑波因於午後四時開到、載來銀塊五百三十五塊、當日不及起運、改於昨(三日)晨八時半起至岸上、是晚因守備船續、請工部局特派日印捕二人徹宵警備、計第一次載來銀塊、共六百七十二塊、其價格每塊時價一千、即共六十七萬二千兩、其餘九百三十二萬八千兩之銀塊、藉由最近之便船、陸續裝運來滬云、

◉金價跌二錢

昨逢西商春季賽馬之第二日、金業交易所仍祇上午半天營業、大條銀近遠期均長另六二五、美銀價加一二五、標金市況尚屬平和、交易不旺、另戶稍有售出、志豐永等買進、外滙內盤無大變動、銀行少數買進、晨開大條及美銀並長、日美小去另六二五、日英則加一二五、故略跌一兩、毛盤即同高一兩另、英滙揭後、跌而復漲、價計一兩另迴旋、復又轉低、乃因市面趨鬆、神戶滙兌見降、遂減一兩餘、午時見增兩許、結果較前日微跌二錢、人心似乎見萎、茲將半日所經過情形、詳紀於後、計六月份初開三百七十六兩二錢、即小去六錢、繼爲七十五兩九錢、因買戶不怠、復加至七十七兩三錢、而內盤日金平半、由正金買大連七七一二五、至九點半先令出時爲七十六兩二錢、旋有三四錢上下、是後滙市見佳、三菱買日金七七半至七七五六二五、滙業買七七六二五、十時〇八分漲爲七十七兩四錢、後因神戶滙兌見鬆、華銀行對做七七半、三井買美金六十一元九三七五、日英小去一二五、日美減一二五至二五、而美滙亦至六十二元、十點四十一分跌爲七十五兩八錢、此時日金僅七七三七五可賣、旋又加至七十六兩六錢、忽聞三井售出日金七七七半、故小至七十六兩二錢、十一點後銀行又吸進七七半、十一點五十四分復回至七十六兩九錢、入後降六錢、又加五錢、惟滙市無更、迨十二點半收盤爲三百七十六兩七錢、較前天計降二錢、查上午最大價三百七十七兩四錢、最小價三百七十五兩八錢、相差一兩六錢、登賬五月份三百七十八兩、六月七十七兩、補水三百七十八兩、

◉賽馬期中茶市轉靜

洋莊茶、近因各洋行採買之意尚濃、市面略呈起色、各茶棧送樣待沽、亦較前踴躍、特現值西商賽馬期內、各洋行下午一律封關、致交易僅在上午一市、餘行未及成交、因此市面轉靜云、

買進行名	牌名	茶名	件數	價(每擔兩)	售出行名
協和洋行	天香	珍眉	一二五	六八•〇〇	永華昌
協和洋行	珍方	珍眉	六〇	五六•〇〇	永泰昌
怡和洋行	一枝香	蛾眉	三〇	五六•五〇	永興隆
錦隆洋行	瑞芳	蛾眉	六九	二二•〇〇	永興隆
協和洋行	花瓷	蝦目	二二	四五•〇〇	乾記
怡和洋行	元豐	蝦目	一七	四五•〇〇	乾記

◉春賽期中洋莊絲市清堅

昨爲春賽第二日、本埠洋莊絲經及絲頭、仍祇上午半日市面、各歐莊對於廠經現貨雖有補充缺貨之意、奈各廠商執有餘絲、勢非價高不售、即非粗絲亦罕有買、無如存底已罄、僅同昌稍有問津、昨祇三井進滬廠經二十包、美大進同斤售出粗黃絲十三包、價均堅穩、絲頭完全無市、

行名	牌號	絲名	包數	價(每擔兩)	售出行名
三井	新世界	頭號	二〇	一•二〇〇	滬廠經
美大	泰順豐	頭號	六	五七五	又
美大	泰順豐	二號	七	五四五	又

▲橫濱　橫濱三日出通電、生絲現貨、依然穩健清淡、市場無問買之聲、沉靜已極、人氣呆滯、絲頭市場、亦同樣不振、僅成交六千斤、

◉棉市益形挺秀

昨(三日)紐約棉市極呆滯、迨收盤時忽以南方買進、及空頭補兩漲、計各月期大起十七至廿三個磅音、現貨大十五個磅音、利物浦棉市、七月期開出價八•一九辦士、十月期爲八•二九辦士、較前日小•〇三辦士、現貨爲八•二四辦士、較前日小•〇五辦士、孟買棉市、初隨紐約而跌、但後以本地多頭買進而漲、計平茄爾不動、翁姆辣及勃洛去各大三羅比、本埠棉市、外受美國水患巨大、棉田被淹、價格日漲之激動、故空頭益形驚惶、內商軍事未定、來源阻斷、存底枯薄之影響、而市現大有扶搖日上之勢、紗布交易所前市各月期大四錢五分至六錢、後市除本月期小五分外、餘均續漲二錢至五分、共成交四萬三千二百擔、茲再將各月期價比較列後、

	上日價	本日價
五月期	三二•一九〇	三二•三〇〇
六月期	三二•二五〇	三二•七五〇
七月期	三二•一〇〇	三二•九五〇
八月期	三二•四六〇	三三•一五〇
十月期	三二•六〇〇	三三•二五〇

現貨市況、亦形趨堅、因之交易反爲減少、錦貨祇陜西花四百包、南市出數一萬斤、北市五千斤、收價同前、茲再將現買之花價列後、

			價	
通花	陜西	本莊	三四•〇〇	五〇〇包
又	濟南	本莊	三二•〇〇	[illegible]

◉紗市愈漲愈烈

▲現紗　昨日(星期二)現紗市況、大有直冲霄漢之勢、久不見此種好氣象矣、至有此振作之形勢、雖仍爲中外棉市所引動、然各帮以久寂之後、各地難免嗷嗷待哺、日本欲採辦、適值大姊轉臨、乘此市價未曾漲足之[illegible]

▲期紗　紗布交易所十六支人鐘標準、晨初開盤、承隔日之餘威、並因美棉消息與日紗市上細紗情形之良好、買氣本已濃厚、繼以原棉飛漲、市況愈形堅利、上午收盤漲一兩四錢至一兩九錢、午後開盤、以一部分獲利之了結、微爲低落、但不旋踵、又被原棉及實銷振作振動而趨堅、併觀全市、上漲尚稱順利、惟大空頭仍鮮抵補耳、結果較上日漲一兩五錢至一兩九錢、共成交一萬三千七百五十包、茲將收盤市價抄錄於左、

四月期	一三三•九〇	一三三•九〇
五月期	一三五•〇〇	一三五•九〇
六月期	一三六•二〇	一三六•五〇
七月期	一三七•八〇	一三七•八〇
八月期	一三八•九〇	一三八•九〇
九月期	一三九•八〇	一三九•八〇
十月期	一四〇•八〇	一四〇•六〇

▲大阪　大阪三日電通電、棉紗現貨市況、輸出方面、雖依然不振、然內需因美棉騰貴、及滬花跌落、頗受幾分刺激、市中人氣傾向購買、除多朵廿支以二百元、雙鹿三十支以二百六十元、共成交五百包外、中等二十支亦以二百零五元、成交三百包、

時、正好落平、所以運來市上交易、頗不寂寞、市面亦振作有爲、昨日廣東幫進二百餘包、雲南幫進一千餘包、汕頭幫進三百七十二包、內地幫進二百餘包、寧波•蕪湖•秦皇島•野鶏•福建•四川•天津•江西等幫進五百餘包、號家亦進期紗七百餘包、價漲大二兩左右、中午顯出十支人鐘一百五十包、價一百二十六兩二錢五分、茲將現貨市價列下、

商情一覽

金融

◉國外滙票　五月三日(星期二)市

[illegible]

◉國內滙兌　▲銀行公會報告各省匯市

[illegible]

◉各國票價

[illegible]

◉金市

[illegible]

食品

◉錢洋錢市

[illegible]

◉滬南米市

[illegible]

◉滬北米市

[illegible]

◉雜糧

[illegible]

◉現貨麵粉

[illegible]

交易所市況

◉上海華商紗布交易所　陽歷五月三日　星期二

[illegible]

◉上海證券物品交易所　陽歷五月三日　星期二

[illegible]

◉上海華商證券交易所　陽歷五月三日　星期二

[illegible]

◉上海麵粉交易所　陽歷四月廿二日　星期二

[illegible]

◉大連油豆餅電　三日下午二點到滬

[illegible]

海外棉電

◉大阪三品紗市　五月三日日本電報通信社

[illegible]

◉紐約棉花市　五月三日電通社報告

[illegible]

◉孟買棉花市

[illegible]

◉利物浦棉市

[illegible]

◉無錫金市

[illegible]

◉無錫錢市

[illegible]

船期

▲進口輪船報告

[illegible]

外洋輪船報告

[illegible]

新舞臺　城內九畝地　▲日戲　寶蟾送酒　戰渭南　冀州城　濟公　十本活佛

共舞臺　法租界　▲日戲　三本蓮花公主　四本連環案　▲夜戲　虹霓關　白水灘　洪羊洞　仁宗　瀟湘夜雨　觀燈

天蟾舞臺　二馬路浙江路口　▲日戲　奪高山　薄情郎　麒麟

大舞臺　三馬路大新街西　▲日戲　十三四本　狸貓換太子

通[illegible]影戲院　今天日夜開映　夫妻之秘密

共和影戲院　今日夜　大會串

虹口大影戲院　今天日夜開映　情海疑雲

中央大戲院　今日日夜開映　復活的玫瑰

卡[illegible]大戲院　新閘路卡德路口　今天日夜開映　上集　梅花落

恩派亞大戲院　今天日夜開映　中集　梅花落

[illegible]大戲院　今天日夜開映　天涯歌女

新中央大戲院　北四川路　今天日夜開映　全部　梅花落

北京大戲院　北京路貴州路口　星期日起映　有始有終

[illegible]界大戲院　今天日夜開映　第二集　奇中奇

時報畫圖

五月四日 第三百五十六號
每星期出二次
Published Twice Weekly

徵求
本畫報徵求時事及遊覽美術照片 酬金從優 其有特質之品如經本館錄用 並可於製版後發還

桃花時節

滬關職員莊則信君與馮培玉女士結婚攝影 女儐相爲許蘊貞女士 男儐相爲周滄麟君（中華照相館攝）

The Wedding of Mr. K. C. Chong and Miss Bei-yu Feng.

桃花有紅蒔朱白單瓣重瓣之分 而以紅白相交者最美 俗稱五色桃 千層巨瓣花期亦長 龍華桃園都爲果桃 獨石園藝有五色桃 右圖爲滿開之盛況（寶記攝）

A horticultural variety of a peach tree of Stong Garden in Lungwha. This tree does not produce fruit but with double pedals of red and white colours.

張子玉君（張竹君女士之幼弟）與黃瑞玉女士結婚攝影（寶記攝）

The Wedding of Mr. T. Y. Chang and Miss Wa-yu Wang.

上海法國公園之一瞥（吳仲良攝）

In the French Park.

半淞園之春（家瑞攝）

The Spring in Pu-song Garden.

德國萊茵河畔之著名建築物Dom下爲中國女工程師王祖藩女士 王女士爲工程師朱電光君之夫人 肄業於哈諾威工科大學之建築科 去秋考取第一次學位 平時成績爲全校冠 現正預備德國國家工程師考試 約於明春完畢 並將考工學博士 明膽力可回國

Mrs. Z. K. Tsu, an architectural student in Germany, stood on side of a notable architectural "Dom" on the Rhine.

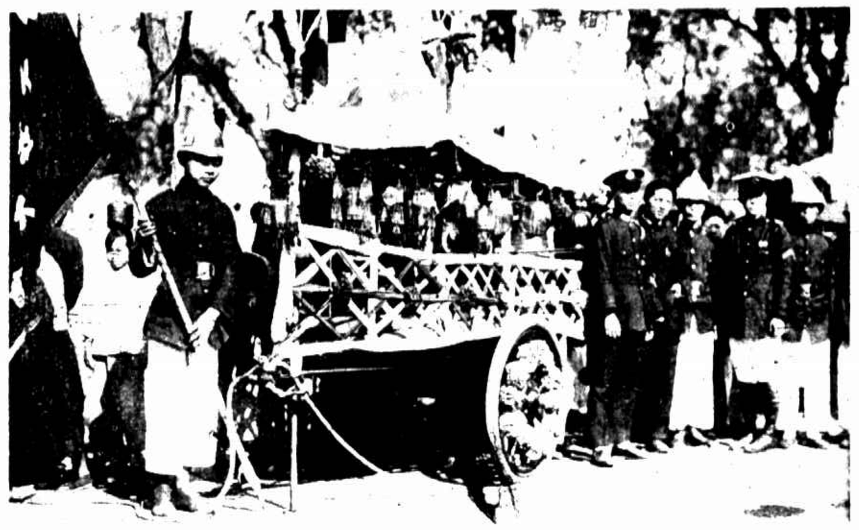

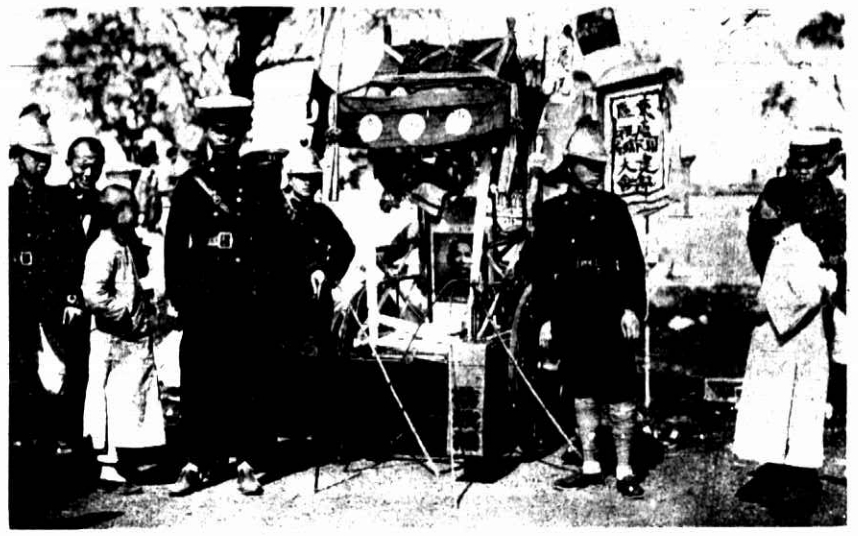

四月二十五日蘇州慶祝國民政府遷甯大會規模之大人數之多爲近年所未有 上圖爲會場實景（蘇州山塘照相館攝）

The Celebration of the Formation of new Nanking Government in Soochow.

南京慶祝國民政府遷甯大會 右上第二人爲會場 其餘爲各要人之演說 自右而左（上列）蔣介石 蔣作賓 胡漢民（下列）李石曾 陳銘樞 黃光字 甘乃光（東路總政部藝術股周煥文攝）

The Celebration of the Formation of the New Nanking Government. Gen. Chiang Kai-shen is seen at the upper 2nd (From right to left)

刷新市政

南京市政廳全體職員攝影左上角爲劉紀文廳長 (南京滙山照相館攝)

The Staff of The City Government in Nanking. Mr. K. V. Liu, the chairman of the government is seen at the top left.

大象之訓練 (朱家麟贈)

Training of an elephant.

日本內閣此次以救濟台灣銀行事爲樞密院反對遂全體辭職上圖中爲新任首相田中儀一右爲樞密長倉富勇三郎左爲辭職之若槻首相 (鮑振青攝)

The Premier of new Ministry of Japan. General Baron Tanaki, the new Premier is seen at the center. Ex-premier Wakatsuki is on his right.

女明星曼麗愛司德Mary Astor近影 (盧稚雲贈)

Miss Mary Astor, An American movie star.

上海華龍路 有限公司

上海 麗華公司 一週紀念

由夏歷三月十七日起禮拜全日休息

大減價念五天

南京路拋球場 電話中央一九〇五 一九〇四

寶記照相 照相專門 放大名家

請試我們的藝術照相

光藝照相館 靜安寺路三十四號 電話西一五九六 營業時間上午九時起下午八時止

滙山照相館 照相專門放大名家 地址上海提籃橋

美國游泳女子及新式游泳衣 (朱家麟贈)

American swimmers and new swimming clothes.

廣州沙面租界之戰壕 (黃文裕攝)

A trench in Shameen.

廣州黃埔軍校之會堂 (張承杰攝)

A Hall in Whampoo Military Academy.

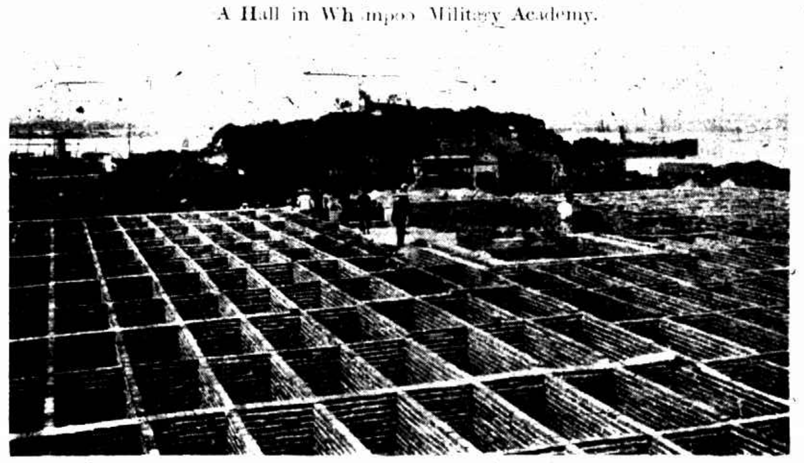

廣州黃埔軍校練習用之戰壕 (張承杰攝)

The Whampoo cadets dug trenches to put what they learnt into practice.

四月十四晚廣州搜捕反革命工人之情形右上爲工人被捕中爲擊斃之工人下爲粵漢車站激戰後之狀況 (黃文輝攝)

Searching the Communists in Canton. Above.—Those who arrested. Middle. A laborer shot by bullet. Below.—Seen in the Station after skirmish.